時報

今日本報第三張圖畫週刊閱者注意

中華民國十六年
六月十二日星期日
舊歷丁卯年五月十三日
今天四張售大洋三分
第八千二百十六號

中華郵政特准掛號立券按照總包特別優待寄送之報紙

本館開設上海山東路望平街A字六號 電報掛號二五一四 電話營業部中央一二〇一 編輯部中央一二〇四

外埠寄報連郵費 〇中國境內 逐日寄全年十二元半年六元 〇日本境內 逐日寄全年十二元半年六元 〇歐美各國 全年二十四元半年十二元（報費先惠郵票九五）

廣告刊例 特等 登於規定之本外埠新聞欄內每天每行四角五分 評前廣告 以二行起碼每日每行一元四角 二等長行 登於後幅普通地位以三行起碼每日每行十角 三等短行 登於後幅普通地位以五十字起碼每日每字一分

學校家庭必備的樂器

孔雀牌風琴

樂府牌風琴

孔雀牌風琴有箱式、檯式、枕台式、牌樓式、旅行用及客廳用各種，不但製造精巧美觀耐用，聲音音鍵選用最上品，尤覺清朗悅耳。樂府牌風琴計分書架式、寫字檯式、手提箱式三種，均極美觀，質鍵亦佳。▲另售軍笛步號銅鼓等各種樂器

樣本價單承索即寄

商務印書館精製

上海中華書局特設廉價部

本局多年來設廉價部近因積存稍有汚損之貨甚多特設廉價部辦法如下：

【貨品】本版書籍 原版西書 屏聯榜幅 書畫碑帖 儀器文具 玩具

【售價】自銅元一枚至十數元合原價一折至六折

【期間】本月七日起三星期爲限 每日上午九時至下午六時

△地點 福州路棋盤街轉角

（丁102）

招請測量員及書記

茲有某辦公處擬聘測量員一位並書記一位年齡在二三十間爲合格有志者請開明詳細履歷投函本館第一號信箱合則函約面試

王曉籟啟事

前月中旬曉以下走獲愈合餘自…弱…云受賀適蒙…近親友中外嘉賓既辱…龍臨復珍儀之贈今雨舊雨雅重…音…辱星…光生夫蓬…華惟是中國濟生會…助上…急…時疫醫院斯下走栽培心地…諸公廣種福田雖未盡酬酢之儀有慢佳客而移作慈善之舉定表同情…爰…微忱諸希…鑒

王孝賚謹啟 448

商辦輪船招商局股份有限公司再行召集臨時股東會通告

本公司原定陽歷一月二十五日召集臨時股東會嗣因屆期未足法定權數特行延展會期歷經登報布告在案茲查股東掛號者日漸加多並據股東保持會函促召集大會前來經董事會議決訂於陽歷六月二十五日即陰歷五月二十六日下午二鐘仍在愛多亞路聯華總會召集臨時股東大會凡我股東未掛號者務請攜帶股票或息摺逕赴本局領取入場券議決券以憑到會由外埠各外埠股東應請照向章將股票或息摺交由就近所在地各分局接洽辦理凡所企盼各股東如有提議事件仍請繕具意見書先期五日送交總局董事會以便彙集付議爲要

董事會謹啟

立案七年 春申大學招 暑期速成科中文法科國學科 政藝 速成科 一年畢業 本科二三四年級 卅名 本科法譯商文英專各院畢業給以學士直插歐美大學博士院校址在上海新開路九十八號索章附郵十五分逕方得一切函洽法學博士馬景行啟 375

蘇州 東吳大學文理科之本預科 第一中學之高中初中 招生 大學部（考期）陽歷七月一號二號（程度）中學畢業（一投考三年級 新生）手續）請索簡章 查閱 中學部 陽歷七月十五號招考初中一二三年級新生高中各級插班生所有投考須知函索即寄 320

引翔鄉賽馬

陽歷六月十一日十二日即夏歷五月十二十三日星期六星期日本會在引翔鄉舉行第二十三期賽馬連賽兩天每日下午一時起賽各賽十一次會員搖彩套頭票現已改爲二元票五元票兩種本期每套計洋五十六元自第一號至五百號可向本會預定場內備有西餐茶點特此公告

上海中國賽馬會謹啟 395

毋忘！

本會六月份開獎期照章於十五號下午一時一刻舉行凡儲戶尚未付款者望從速於期前繳付以保獎權有志儲蓄而尚未入會者亦望於期前入會共享鉅大利益再本月份特獎已達三萬五千餘元頭二三四獎每種三十五個此佈

（詳章函索即奉或請用電話通知本會即當派人前來接洽）

上海愛多亞路七號 電話中央七〇八一號

萬國儲蓄會啟 428

國樂研究社緊要啟事

本社定於今日（十二）下午二時在小西門內東前政治部大禮堂開會各音樂家及本社諸同志準時出席爲要

國民革命軍總司令部特務處啟事

本處司書江濤於本月九日午後五時被人竊去鈐字銅圖章一只號碼係二三〇〇茲特聲明作廢如有冒用定當重懲不貸此佈 424

各團體公鑒

逕啟者本月十七十八十九三日爲上海民衆慶祝北伐勝利大會之期決作大規模之講演務須貴處派員定十八日在小世界舉行講演比賽如有滑稽化裝等講演統希於十五日前將名稱人數類別合併示以便編列次序發給旗幟演講大綱並請依照排定時間出席講演俾得評定次第分別給獎恐未週知特此通告

上海民衆慶祝北伐勝利大會啟

中央通訊社啟事

本社直隸中國國民黨中央黨部專以採訪及傳播國內外新聞爲宗旨凡政治軍事黨務社會各種新聞務求眞確之表現海內外各大埠均已先後設立分社或聘定特約通訊員現經籌備就緒定於六月十號送稿中外報館及公私機關或個人凡願訂閱本社新聞稿件者乞逕函本社接洽

地址南京成賢街十號 408

上海各團體反對日本出兵來華運動委員會通告

逕啟者本會茲經議決定于六月十二日上午九時至十二時在南市公共體育場閘北青雲路江灣跑馬廳三處舉行反對日本出兵來華大示威運動屆時參加各團體務須一律自製符號以資分別否則不准入場特此通告即希遵照爲荷 419

通告各地民衆

逕啟者狡哉日本鑒於其豢養之奉魯軍閥行將爲我革命軍剷除悍然出兵山東假借保僑名義實行護助軍閥侵犯我領土侮辱我主權是可忍孰不可忍敝地於六月十日發起組織上海各團體反對日本出兵來華運動委員會已於今日開始運動希各地同胞一致起來反對以表示我似鐵之團體爲政府後盾也

上海各團體反對日本出兵來華運動委員會謹啟 409

上海民衆慶祝北伐勝利大會籌備處通告（一）

（一）本籌備處設在上海小西門尙文路教育局內

（二）本籌備處辦公時間每日上午九時起至下午四時止

（三）本會議決

（一）陽歷六月十七日上午舉行閱兵典禮（駐上海全體海陸軍隊及警察隊保衛團等一律參加）是日下午起在公共體育場舉行上海各學校學生聯合運動大會三天（節目另訂）

（二）陽歷六月十八日起在小世界舉行游藝大會兩天

甲 國樂競賽

乙 技擊競賽

丙 演講競賽

丁 檯球比賽

戊 乒乓球比賽

己 燄火比賽（十九晚在公共體育場）

庚 燈彩比賽（十九晚在公共體育場）

辛 舞蹈、新劇、唱歌、京戲、影戲、魔術等

（三）陽歷六月十九日在小世界舉行展覽大會一次

甲 各校學生藝術成績展覽

乙 書畫展覽

丙 照相展覽

丁 織繡品展覽

戊 古玩展覽

己 宣傳革命的著作品展覽

庚 宣傳革命的藝術品展覽

（四）慶祝期內（十九）舉行上海市民慶祝北伐勝利提燈大會下午六時在公共體育場集合七時出發游行路線再行通告（是晚（十七、十八、十九）上海全市各機關各團體各商店各住家一律均須於門口升旗掛燈

（五）慶祝期內准自由燃放鞭爆以表慶祝

（六）關於遊藝及展覽事項歡迎各界踴躍參加惟須于十五以前來本籌備處接洽

（七）所有各項競賽比賽展覽及運動會員等經本會評判委員會評定甲乙後由本會發給獎章獎憑等以資鼓勵

（八）本會於慶祝期內發行特刊三日凡有關于慶祝之文字無論文言白話一律歡迎（請寄本會宣傳部出版科） 403

上海民衆慶祝北伐勝利大會各學校聯合運動會籌備處通告

本籌備處由東前政治部召集各校代表會議議決組織而成茲經六月九日第一次委員會決定全滬各校學生參加運動辦法如下

甲 競技運動

一 大學部運動項目 百米 二百米 四百米 八百米 一千五百米 跳高 跳遠 一百十米低欄 十二磅鉛球 撐竿跳高 每人至多加入三項

一 中學部運動項目 百米 二百米 四百米 八百米 跳遠 撐竿跳高 一百十米低欄 跳高 鉛球 十二磅 每人至多加入三項

一 小學部運動項目 百米 二百米 四百米 跳高 跳遠 鉛球 八磅 每人至多加入三項

一 女子部運動項目 五十米 百米 籃球比遠

一 各部各項運動取前四名

乙 一 普通運動 分體操 舞蹈 遊戲三種 每校至多加入二節每節以十五分鐘爲限

丙 一 特殊運動 分國技 器械兩種 國技每團體以二十分鐘爲限 器械每團體以半小時爲限

丁 一 兵操 每校一節以二十分鐘爲限

戊 一 報名 報名六月十二日截止 報名處公共體育場本會辦事處

己 一 會場 大吉路公共體育場

一 各項運動員於六月十五日由校備函向本籌備處領取號布 424

上海特別市清黨委員會舉行就職典禮啓事

本委員會定於本月十四日上午九時在九畝地新舞台舉行就職典禮尚祈各界人士一致參加除函達外特此奉聞

國民革命軍總司令部駐滬特務處啓事

本處現奉總司令蔣支日電令開特務處移回南京駐滬之偵緝事交公安局辦理等因奉此除函達淞滬警察廳關於駐滬偵緝事宜自六月五日奉令之日起移交該廳辦理并通報戒嚴司令部查照外特此登報聲明

國民革命軍第二十六軍政治部舉行主任就職典禮及軍民聯歡遊藝大會啓事

敝部茲定于本月十一日舉行主任就職典禮十二日舉行軍民聯歡遊藝大會敬希各界賁臨指教（地點）閘北蒙古路更新舞台（時間）十一日十二日下午一時起 385

國民革命軍第二十六軍政治部啟事

本部現已擇定閘北寶山路商務印書館編譯所即東方圖書館內開始辦公所有各界各機關遞送文件及接洽等事請逕至該處可也此佈 311

中央軍事政治學校籌備委員會通告

本校籌備委員會業經組織成立已在南京小營覓定前陸軍中學校舊址開始辦公所有校務事宜正在積極籌備如有接洽事宜請逕向本委員會接洽可也特此通告 310

上海學生聯合會通告

第十七號

各校學生會公鑒頃據反對日本派兵來華運動委員會議決案本月十二日上午九時在南市閘北江灣三處開市民大會爲此故特通告屆期希各校自備徽章旗幟一律整隊參加是爲至盼 418

總理廣州蒙難五週紀念大會籌備會啟事

（一）

敬啟者本月十六日爲總理廣州蒙難五週紀念之期本部以爲陳逆炯明黨[illegible]之[illegible]變[illegible]導源於阻撓北伐而總理艱苦卓絕之精神至此亦彌足表見於世撫今追昔爰發起盛大之紀念會茲特定於是日下午一時在公共體育場開蒙難紀念大會會後列隊遊行六時假座九畝地新舞台表演被難情形及各種餘興（入場券另發）務望各團體一致參加除函達外特此登報奉聞諸唯公鑒

東路前敵總指揮部政治部啓

總理廣州蒙難五週紀念大會籌備會特別啟事（二）

又啓者茲根據確實之調查總理蒙難實爲六月十六日故舉行紀念時間已改爲十六日下午一時在公共體育場開會後列隊遊行六時假座新舞臺表演蒙難事實因限於座位特製定入場劵分發各團體以便蒞場爲荷

東路軍前敵總指揮部政治部啟 493

本市全體黨員均鑒

本月十六日下午一時在西門公共體育場開**總理蒙難五週紀念大會**凡吾同志屆時務希一致參加藉以紀念總理艱苦卓絕之精神而激發同志奮勉淬厲之志氣不得借故不到致違黨紀特此通告 上海特別市黨部秘書處通告第十七號

中國國民黨中央宣傳委員會上海分會編審處通告

爲通告事查本市出版小報名目繁多社會日染耳濡影響殊非淺鮮本處負責的使命職司指導宣傳對於善良刊物之出版自由固當尊重其有涉及淫穢反動之文字亦應隨時取締以端輿論嚮向茲規定審查辦法凡本市新舊出版小報於應籌組織內容負責者姓名及每期報紙分別報送本處備案檢閱如或隱匿不報一經發覺即由本處函請官廳禁止發行除分函警廳臨時法院查照外特此通告

十六年六月十一日 440

上海工會組織統一委員會組織部

通告第四號 本會爲求工會組織完密起見已印就「工會分會登記表」「工人登記表」「工人入會志願書」等表式凡已改組成立之工會分會希迅備具公函並派代表前來本部領取從速塡報來部以便頒發各會會員證幸勿延誤爲盼此佈 440

上海工會組織統一委員會組織部

通告第五號 本日爲舉行反對日本出兵山東示威運動大會之期業經通告全體工友一律參加各業工會如有原定本日開會者理應改期以示愛國的熱忱特此佈告 447

各工會注意

本月十二日上午九時舉行反對日本出兵山東示威運動大會在南市公共體育場閘北青雲路兩處舉行凡各業工會屆時務必就近踴躍參加並於本月十一日下午五時前來本會總務部領取徽章以資識別除分函外特此通告

上海工會組織統一委員會佈 六月十一日 437

各廠廠主注意

各廠主公鑒本月十二日上海各團體舉行反對日本出兵山東示威運動大會已通令全市工友一律參加所有停工期內工資不得扣除以重工運特此通告

上海工會組織統一委員會佈 六月十一日 436

徵求農工商各界立法意見

本會奉中央政府委託起草農民協會條例工會條例商會法四種法案全國農工商各界如有對於此各項條例及法案懷有意見願供本會參考者祈具書面及團體或個人姓名住址職業加蓋印章正式遞寄上海法租界陶爾斐斯路五十六號收在上海者以二星期爲限[illegible]外展延總期各界自抒灼見俾本會得收集思廣益之效爲禱

上海政治分會商業團體條例起草委員會謹啟 338

中央組織部通告

通令 爲通令事查自去歲十二月中央北遷以來各黨部按月工作報告書特別黨務報告書執行委員會議事錄等多不能按期呈繳本年四月二十日中央在寧開始辦公即通電各黨部按期呈報工作惟迄今能遵令報告者仍寥寥爲此再行令催仰各該黨部迅即按期呈報工作報告冊毋得再行延玩陳宕附發新定黨部職員及辦事地點報告表並希迅即塡報以憑分令各級黨部 436

中央組織部通告

通令組字第四號 爲通令事查入黨變通辦法（一）自清黨期內不許入黨但有忠實努力確能遵守黨紀者仍許塡具志願書（二）已塡志願書者即須做黨的工作如繳納黨費按月報告工作表等（三）各級黨部對於已塡志願書之人隨時督促其工作並嚴加考察臨時報告上級黨部及各級清黨委員會（四）經各地清黨委員會核准始許塡繳入黨表（五）再經三個月之審查呈報中央核准頒發新黨證始得爲正式黨員 427

中國國民黨上海特別市清黨委員會秘書處

通告第二號 爲通告事本會奉中央清黨委員會訓令已正式成立假西門蓬萊路上海縣公署爲辦公地址凡有關於清黨事宜請逕向本處接洽可也特此通告 430

上海特別市清黨委員會秘書處通告第三號

頃奉中央組織部組字第五號通令內開爲令知事現在各省清黨委員會已次第成立除軍隊清黨另由軍隊清黨委員會辦理外所有特別黨部特別區黨部無論其直屬中央或屬省者其清黨事項均歸當地清黨委員會按照清黨條例統一辦理仰即遵照此令等因奉此除軍隊清黨另由軍隊清黨委員會辦理外所有上海區域以內之特別黨部特別區黨部無論其直屬中央或屬省者其清黨事項均歸本會辦理仰即一體知照特此通告 433

進攻週刊　第六期目次

爲英日帝國主義者出兵華北告全國民衆（本社同人）何以要反對（…）
派服衆如此（愼）聰明一世糊塗一時（愼）文明戲（愼）強姦與睡覺（…）
本的附屬國了麼（愼）香港歌（逝記）（亦人）踏進煩悶的圈裏（紹文）（…）
）（素絲）一週間的攻擊前進　上要各界反對日本出兵之激昂（…）
野黨一致反對對華出兵（愼）張作霖之末日（愼）編輯室餘話　總發行所
傳處本埠四馬路泰東書局光華書局中山書店三民書社愛文義齋
民國十六年六月十一日　367

⦿深藏若虛　上下千秋　非虛投稿

老子之說深藏若虛、不但須藏、而且須深。於一己或有利於國家不免因此致害焉。對於國際而論所有己之意思不肯表示。以爲苟有是心不必使人知也而不知如不表示則人且以爲無是心焉如有佔我權利者以爲我本不甚惜此權利焉如有侮辱我國家者以爲我不知其侮辱焉以前人之以我爲半開化國又以我爲病夫者大抵由此積成之也。夫國力有强弱是非無强弱也是非即有强弱表示其心中之不平無强弱也。國際有不平之舉國人對之而明以表示者不特對於自己之國家保護其應有之責即對於外國亦可以藉此解除誤會。

國際記載

⦿滬各界反對日本出兵　決對日經濟絕交

◎眞（十二）日午後一時、各界舉行反對日本出兵山東遊行示威運動、到十餘萬人、胡漢民劉文島等均有演講、決主對日經濟絕交、（南京十一日下午一時電）

南京總政治部聯合各機關、反農工商學各團體、反對日本出兵山東、非常激烈、十一日假秀山公園開全體大會、作大規模之示威運動、繼提出宣傳大綱十項如次、

㊀日本對華之野心、併吞中國、統一亞洲、
㊁日本屢次助成中國之內亂、助袁世凱稱帝、助張勳復辟、助段祺瑞、助張作霖、倒郭松齡、
㊂日本之利用奉系軍閥、壟斷東三省之特殊勢力、操縱中國全國之政局、
㊃張此次之失敗而日本出兵、日本出兵之目的、在阻礙革命軍之進行、維持張作霖之勢力、
㊄日本出兵之口實與經過、借口保護日僑、第一批二千五百人、已在青島登岸、並擬陸續出兵赴京津、
㊅日本出兵理由之謬誤、若不信任革命政府能負保護之責、則當從其僑民回國、不至於出兵中國領土、實違反國際公法、並蔑視中國主權、
㊆日本出兵對於我國之影響、阻礙國民革命之進行、啓各國駐兵之先例、
㊇我國民反對日本出兵之實力與方法、國民政府已有十五六省之土地、四分之三以上之民衆、對日經濟絕交、即足以致日本之死命、
㊈日本出兵與紅白二色帝國主義、英國主張英日協調、蘇俄駐日大使特氏亦承認日本出兵爲正常、
㊉口號、

⦿粵省對英日之抗爭

◎商民協會請省商民部召集商會、組織對日經濟絕交會、（香港十一日下午八時電）

◎民衆運動會定元（十三）日開籌備六

二三慘案二週紀念會議、（香港十一日下午八時電）

⦿外兵紛紛開到京津　▲京外部對美抗議

◎美法日意各外兵、連日到津甚衆、直交涉署蒸（十日）日正式提出抗議、議會商會亦通電反對、並謀制止方法、（天津十一日下午五時電）

◎法使館今日接滬領來電、有法兵五百人、蒸（十日）日抵滬、稍休息即北上、請備屯駐地點、法使旋電津領準備、（北京十一日下午四時電）

◎京外部抗議美國派兵照會、今日上午已送出、對於法意等國、亦將相繼提出抗議、（北京十一日下午七時電）

◎各國公使、昨在荷使館開會、英使報告視察南方情形、（北京十一日下午四時電）

◎英鄧肯少將昨在英國兵營檢閱英軍、（北京十一日下午四時電）

◎日本山梨大將眞（十一）日到津、（天津十一日下午九時電）

◎本日外交部正式向美國公使馬慕瑞氏抗議美國增兵事、根據左列四項理由、要求立即撤退增派軍隊、㊀超越條約京津海濱間交通之必要限度以上、而再增派軍隊、實違背辛丑和約之規定、㊁華北之外僑、未嘗有蒙危害之事、且照現狀、並無何等之危險、㊂違背華府會議所決尊重中國主權之規定、㊃侵害中國領土之主權、（北京十一日東方電）

◎英公使於五國公使團會議席上、謂英國對於防禦上海、竭盡全力、此時某國（指日本）對於保護華北外僑、若不充分出兵、將公使館移往天津外、別無良法、英公使提出此議後、各公使面面相覷、默不發言、最後決定請示本國政府、再行答覆、（北京十日電通電）

◎美英二國聽公使之酌裁、可將北京公使館移轉天津、日本則出絕對反對、（北京十日電通電）

⦿汪榮寶抵東京

十一日東京電、駐日中國公使汪榮寶氏、昨晚返抵東京任所、（東方社）

⦿減軍會議之日本態度　▲英美如保持協調……日本即要求撤廢新嘉坡布哇之軍備

十一日東京電、此次三國減軍會議、成爲問題者、爲補助艦比率、美國之意、擬適用主力艦之比率五五三、惟日本態度則絕對反對、于承諾開會之時、已於答文中聲明、即從現在勢力言之、從日本仰給外國物質之狀況言之、到底不能適五五三之比率、最少亦須要求美國之八成以上、倘英美協調強制五五三之比率、則日本全權或保留贊否、或要求其他重要之保障、如新嘉坡布哇等之防備撤廢、（電通社）

十一日東京電、東京朝日新聞云、日本全權在華府會議未及將新嘉波及布哇防備問題解決、我人至今引爲遺憾、此次日內瓦會議、務必使之解決、使戰爭不能發生之方法、最爲緊要云、（電通社）

九日巴黎電、日本減軍代表齋藤全權一行、於午後二時安抵巴黎、一俟接洽就緒後、即於十六夜出發赴日內瓦、（電通社）

⦿蘇俄處決反對派後之輿論

十日倫敦電、蘇俄業已處死之某俄人、曾爲英代使作間諜、倫敦負責方面力闢此說、謂英國駐莫斯科人員、因俄政府多疑、在正式職務外、不能與俄人有何交際、不似俄代使等在倫敦之自由、（路透社）

十一日倫敦電、俄國大殺嫌疑犯、全歐皆詆斥之、法德奧報紙皆視爲慘殺、謂蘇俄已喪失所有之尊榮云、（路透社）

⦿法衆院通過取締共產黨案

十一日巴黎電、司法總長巴爾都昨在衆院陳述共產黨煽惑軍隊之詳情、謂國家生死系於法國與第三國際間奮鬭之結果、衆院以三七〇對一四八票通過政府取締共產黨案、普恩賚稱、如發生拘辦共產黨議員之問題、政府決不卸責云、（路透社）

⦿美飛行家落河殞命

十日拿大芒特里爾電、著名美國飛行家富人馬基今日試作不著陸之長距離飛行、擬往阿拉斯加、飛至勞仁台德山間、機脊忽斷、墜落河中、馬基溺死、惟其同伴何甘氏、則被救起、（路透社）

國內記載

⦿淮海相繼克復　▲徐屬各縣先後肅淸　▲江北戰事告一段落

◎白總指揮電（九日）晨佔領海州、敵向青口退卻、現正跟蹤追擊、（南京十一日下午七時電）

◎葉開鑫來電、靑（九日）日克海州、（南京十一日下午一時電）

◎李明揚・張中立兩部、九日抵灌雲、白寶山部李季峯等率師來歸、東海先一日爲葉開鑫部佔領、現在劉峙熊天翼杜起雲與李明揚張中立會商善後、淮海戰事告一段落、（板浦十日國聞社電）

◎第二路軍已攻克碭山、（南京十一日下午一時電）

◎七軍錢心田旅、庚（八日）日抵沛縣、（徐州十日上午二時電）

◎白崇禧之衛士隊、灰（十日）日轉赴運河、（徐州十日下午六時電）

◎第十軍獨立第二三團砲團、均陸續到徐、庚（八日）日分別北進布防、（徐州十日上午二時電）

◎灰（十日）日總部無線電信隊來徐、在子房山設電臺、（徐州十日上午二時電）

◎中山第五隊鐵甲車、靑（九日）日在徐北肅淸俄兵鐵車隊餘部、（徐州十日下午六時電）

◎南京來電、各報館均鑒、據四十四軍靑電稱、此次渡淮征討、節節追擊、迫至海州、敵軍由此退走者、計有四師兩混成旅之衆、庚午與敵相持於海城、激戰一晝夜、佳晨遂完全佔領、敵紛紛向新浦靑口鎭潰退、由水路退者風急人衆、擁擠爭登、聞沉船十餘隻、可見其狼狽情形、此次我軍所部獲戰利品甚多、斃敵亦衆、現仍在追擊中等語、特電奉聞、總司令部參謀處眞、

▲淮安來電　各報館均鑒、本日下午三時、何總指揮移節淮安、當地民衆至河干歡迎者、不下萬人、聞明日各團體將開大規模之淮安民衆慶祝北伐勝利歡迎何總指揮大會、第一軍五十八團指導員辦公處印、

⦿中央政治會議　▲甯各界追悼路友于

◎一百零四次政治會議、㊀法制委員會送政治會議分會條例十二條、經修改後通過、函中央黨部公布、㊁廣東總工會陳耀南梁福勝出席報告廣東工界情形、廣東省黨部執行委員高承元報告黨務、何覺甫報告廣東民衆運動情形、㊂馮超俊、㊃歐陽格辭上海分會委員、照准、呈請設中央勞動委員會、送中央執行委員會核議、㊄張壽鏞呈詢滬黨務訓練所經常臨時各費、由何欵動支、交中央黨部核議、（南京十一日下午一時電）

◎蔣總司令任李其蘇爲杭州兵工試驗長廠、（南京十一日下午一時電）

◎蘇南招撫使王葆、眞（十一）日來甯、（南京十一日下午一時電）

◎李烈鈞・蔣百器・劉寶題・戴恩賽・均來甯、（南京十一日下午一時電）

◎兩淮鹽運使丁乃揚、眞（十一）日晨赴揚、（南京十一日下午一時電）

◎眞（十一）日晨、各界在秀山公園開會、追悼路友于、（南京十一日下午十一時）

⦿張宗昌孫傳芳到京　▲張作霖召集會議

◎孫傳芳到津後、與張宗昌同行入京、今日下午一時二十分由津起程、五時餘抵京、並有吳光新同來、下車後、直赴順府見張作霖、今晚順府將召集重要會議、（北京十一日下午七時電）

◎張宗昌今晨由濟北上、抵津偕孫傳芳晉京、謁張作霖、（濟南十一日上午十時電）

◎今日午後三時、孫傳芳由濟赴津、（濟南十一日上午九時電）

◎張學良因勞致病、連日未列席順府會議、在寓休養、暫不見客、（北京十一日下午四時電）

◎張宗昌孫傳芳依張作霖之招、於本日下午四時來京、將對於安國軍與南方之妥協問題應採何種態度、爲最後的決定、（北京十一日東方電）

◎昨晚在順承王府開最高幹部會議、楊宇霆・張學良・韓麟春・張作相・吳俊陞等新舊兩派之要人悉出席、以妥協問題爲中心、討論奉派應付時局之要策、結果一致議決奉方對內的空氣、認爲有刷新之必要、決自動的變更向來之態度及政策、至某種程度、聞俟張宗昌孫傳芳來京後、再作最後之決定、（北京十日東方電）

⦿奉方對晉軍警備　▲晉閻委任八軍長

◎安國總部息、晉代表南桂馨、曾至順府見張作霖、協商甚久、奉方對晉軍出動、主張取嚴密警備態度、倘晉軍有特殊表示、則集中主力於保定、（北京十一日下午四時電）

◎奉方對晉閻提議頗磋商、但對晉軍在井陘一帶布防、頗不放心、南桂馨回晉、報告奉方態度、（北京十一日下午七時電）

◎奉軍三四軍團部現尚在新鄉、日內將遷至保定、（北京十一日下午七時電）

◎奉軍前方將士、久戰疲乏、均調回休養、自靑（九日）日起向石家莊開動、前方防務、另調生力軍前往、（北京十一日下午四時電）

◎閻錫山新委商震・譚慶林・張蔭梧・傅汪鈞・楊愛源・豐玉璽・孫楚・李維新・八人爲軍長、（北京十一日下午四時電）

◎交通界息、京漢線異常擁擠、南下車可通至彰德、常陰槐今晨親赴石家莊疏通車輛、（北京十一日下午四時電）

⦿粵閩彙聞　▲張毅圖逃被查覺

◎中央電慰留黃展雲・方聲濤、（廈門十一日下午八時電）

◎省電、新編軍直轄總司令部、不屬軍事廳、（廈門十一日下午八時電）

◎張毅在汕謀逃、被覺、監守副官王爵專・護兵鄭洪德・槍決、（廈門十一日下午八時電）

◎厦大眞（十一）日開閩南公開運動會、參加五校、共五十人、（廈門十一日下午八時電）

◎章玉請在粵設國際宣傳局、政治分會電請中央核示、（香港十一日下午八時電）

◎海員丁[illegible]組罷工委員會、（香港十一日下午八時電）

◎海軍處派飛鷹艦出防瓊崖海面、（香港十一日下午八時電）

◎市立銀行定七月東（一日）日開辦、（香港十一日下午八時電）

◎財部今日委萬君默・孫嘉榮・史家麟・爲捲菸統稅籌備員、（南京十一日國聞社電）

⦿夏楊軍將夾擊武漢

◎漢口十日來電云、楊森軍一部留在天門方面、餘向潛江退却、新堤似亦已放棄、夏斗寅已過通山大冶而渡河、黃州旦夕可下、俟佔領黃州後、當立即進攻武漢、然後楊森爲之呼應、引兵進擊、衆料此事終在不遠也、（東方社十一日上海消息）

⦿各方雜訊

◎五月份關稅短收約二百萬、七長公債延期付息、（北京十一日下午四時電）

◎曹錕有日內赴大連說、（天津十一日下午五時電）

⦿京九六市價又跌

◎今（十二）日公債市、前場九六現貨開盤一七、低至一六七、收盤一七九、成交六十五萬、後場九六現貨開盤一七三、高至一八一、收盤一七七五、成交三十二萬、柒長大票開盤四九七、成交一萬、（北京十一日下午六時電）

⦿蚌埠舉行祝捷大會

蚌埠各團體、以此次國民革命軍克復徐州、發起舉行祝捷大會、即於八日下午五時、在車站附近大操場開會、公推第三路總指揮部政治部秘書李亮恭爲總主席王建吾爲總指揮、設講演台四處、共到有四十餘團體、第十軍・十五軍亦各派部隊參加、公安局派隊到場糾察、開會前、總政治部第三宣傳隊分任講演三民主義、追悼鈴開會後、由主席報告開會宗旨、第七軍政治部主任麥煥章、代表李宗仁報告革命、在皖省戰情及直魯軍情形、三十三軍代表季光恩、報告合肥被圍解圍經過情形、繼第十軍參謀吳光傑演說、第七軍兵士代表劉嘉輝・李洪鈞相繼演說、又蚌埠特別市黨部籌備員時也愚演說、繼唱革命歌、呼口號、奏樂、八時散會、散會後、各團體及市民軍警、提燈遊行、由會場經大馬路、轉伯飛路、向二馬路沿街遊行、不下萬餘人、異常熱鬧、行至大馬路西首、始各分隊而回、（六月八日）

⦿黨軍攻克徐州後槪況

▲黨軍追擊潰軍情形　徐州通信、黨軍第三路第四縱隊指揮傅鼎民於三日晚間抵徐、即晚下令抵徐之各部、分頭北進東下、肅淸徐屬直魯潰兵、第二十九師第一團及教導第三師二三團、於四日由左翼沿津浦線以西北上、第三十師四團、由右翼沿津浦線以東北上、第二十九師三四兩團則由徐循隴海線東下、五日據軍界消息、北上之各部、已進抵柳泉以北之高皇廟、俄兵在包圍中均向韓莊進展、旬抄徐北白俄兵、第二十九師三四兩團、東路直魯軍業已北退入魯、孫傳芳軍之在海關北境者亦已往棗莊・嶧縣一帶、尙有一部集於宿遷、此間已派前宿遷知事沈葆廉前往收編、西路則由皖軍王金韜所部之先遣隊進抵碭山、西路直魯軍亦退往魯邊、北西東三路之形勢如此、第十軍已抵第二路前敵總指揮王天培亦於五日晨由蚌埠乘嘉興號鐵甲車抵徐、駐徐州總部、當晚召各公團領袖在商會開談話會、詢地方情狀、並謂俟徐屬完全肅淸各路會齊後、即將進攻、

▲軍政長官之委任　黨軍抵徐以後、治尹一缺前奉令裁撤、王天培未來徐時、即委十軍副軍長高冠吾爲徐州警備司令、高於四日到徐就職、設司令部於道署、並正佈告收繳潰兵所遺槍枝、限文到十日內呈報、銅山知事、由王天培委任二十師參謀長胡德潤代理、胡已於六日到署接任、張宗昌所委之徐州警察廳長劉同順、臨軍逃走、臨時由總務科長張孔彰代理、現王天培已令改組爲公安局、又軍部少將參軍郭讀鈞爲局長、郭於七日到局接事、張宗昌所委之徐州電報局長馮榮冷攜款潛逃、臨時由電局公推劉天瑞代理、現王天培已委許宗琪接任、許於七日到局視事、又高冠吾擬成立警備隊一團、正在着手組織中、

⦿徐州傳案黨員出獄　在徐黨員發起追悼傅鶴亭

徐州通信、黨員傅鶴亭、前被直魯軍捕獲槍殺、曾誌前報、當時並捕楊庭森・張訓・李廣義・王世和・戴子厚・梁秉周・劉德源・秦自求・孫傳明・張如五・梁相文・張劉氏・徐學詩・李仲調等十四人、徐學詩・李仲調・經營救釋出、餘十二人被押、迨黨軍克徐、業於四日晚由縣黨部函縣署將楊等出獄、惟以被押日久、多有病者、此間黨員紛往慰問、據言被槍殺之傅鶴亭、名恩義、年二十六歲、山東鄒城人、黃埔軍校畢業、惠州之役、攻陳炯明、傅首先登城、身被槍傷兩處、蔣介石甚器重之、此次奉委担任徐濟間之活動、北職銜爲山東別動隊總指揮、魯軍一旅長王恩誠、受其委任、於任狀未送到、王即被捕槍殺、機關疑係因此洩漏、傅曾聯絡直魯軍隊及紅槍會之下層人、功敗垂成、言下甚爲惋惜、現在在徐黨員、已發起爲傅開追悼會、（六月七日）

▲尙有國內記載接入第二張第五版

⦿中國國民黨政綱

▲對外政策第一條　凡自願放棄一切特權之國家及願廢止破壞中國主權之條約者中國皆將認爲最惠國

▲對內政策第二條　確定縣爲自治單位自治之縣其人民有直接選舉權及罷免官吏之權有直接創制複定法律之權

▲對內政策第六條　確定人民有集會結社言論出版居住信仰之完全自由

東路前敵總指揮部政治部

時報新光 第十二號

氣象台

徐家匯天文台昨日(十一日)下午四時半，預測二十四小時內氣候：天晴，東海上風向在正東與東南間，其他各地，定同。昨日(十一日)下午三時前二十四小時內，本埠氣溫，最高七九・三，最低六四・三，去年同日，最高七九・九，最低六七・八。

特別啟事

「圖畫時報」一件擁擠，現在酌量移歸「新光」披露。新聞照片與有意味之照片，酬資與圖畫時報同，仍望讀者隨時惠寄。

銅圖說明

(一)愛國女校本屆畢業生（左朵右爰倩兩女士）（時報照相室攝）
□上海公開運動會
(二)各項比賽之優勝者（倪羅橋山攝）
(三)高欄決賽情形（倪羅橋山攝）
(四)跳高情形（倪羅橋山攝）
(五)蔡意平擲鐵餅之姿勢（倪羅橋山攝）
(六)撐竿跳情形

昨日公開運動會結果

▲陳虛舟一萬米成績甚佳
▲議決加入萬國運動會
▲參加萬國運動會選手選定

上海公開運動會，於昨日下午，在勞合路中華球場舉行，加入運動者，有六十餘人，由黃文建為總裁判，王復旦田賽裁判，宋君復徑賽裁判，下午二時起賽，六時半始終。運動共十九節，結果各項成績，均不見佳良。較之去年，若無進步。其中惟一萬米一項，第一陳虛舟君，成績三十七分五十六秒半，較之去年成效之佳，全國記錄，僅相差十秒，殊非易易。觀陳君自起步後，即續二十五周，始終如一，當時如另有成績相當者、追隨其後，與之競爭，成績當更有增進。並觀其跑完以後，面色不改，行走如常，仍毋用他人扶助，此可見其實力之充足，可謂鍛鍊有素矣。茲將各項運動之結果列表於後。

項目	第一名	第二名	第三名	第四名	成績
百米	鍾連基	俞順章	虞家駿	林有興	一一・八秒
二百米	鍾連基	林有興	虞家駿	李成年	二五秒
四百米	李威年	卞鳳年	林有興	韓奎永	五五・四秒
八百米	李威年	梅洪生	王庚	周廣恩	二分一六・七秒
千五百米	李志霖	卞鳳年	伍志浩	俞普慶	四分九・八秒
一萬米	陳虛舟	戴學光	張兆春		三七分五六・五秒
高欄	邵樂平	劉正緯	李浴春		一八・三秒
低欄	虞家駿	韓奎永	李城元	閔家篤	三〇秒
跳高	蘇炳泰	陳木火	劉正緯	俞順章	一・六六五米
跳遠	鍾連基	聶守仁	李琳	李浴春	六・二四米
撐竿跳	鍾連基	陳木火	李琳	曾邦同 虞家駿	三・一四米
三級跳	蔡意平	周紹文	李琳	李浴春	三・一二五米

標槍比賽因標槍藏行折斷故比賽未有結果

比賽完畢後。全體得分之運動員。叙集於中華籃球房。討論加入萬國運動會。○中國究欲加入與否。後當場由全體運動員一致通過。議決加入。並即選定卞鳳年、李威年為正副隊長。容啟兆、梁官松為幹事。

此次加入上海萬國運動會之中國選手。昨晚由選擇委員會黃文建。王復旦。梁官松。三人參觀各項運動會之成績。每項選定至少則三人。多至六人。即日向上萬國運動會籌備處報名。其中二百米者。尚須跑八百米接力跑。四百米者。尚須跑一千六百米接力跑。但究何四人代表接力跑。尚須經幹事與隊長之指定。茲將已選定者錄之如後。

百米	黃炳坤	鍾連基	黃顯煦	余順章	陳虞添	虞家駿
二百米	黃炳坤	鍾連基	黃顯煦	林有興	陳詩雍	黃佳
四百米	李威年	卞鳳年	林有興	韓奎永	王庚	
八百米	李威年	卞鳳年	梅洪實	陳詩雍	伍志浩	
千五百米	李志霖	卞鳳年	陸壽長	鈕闓楚	俞普慶	
一萬米	陳虛舟	戴學光	張兆春			
高欄	邵樂平	潘明	張闓林	張鴻鑾	劉正緯	
低欄	陳虞添	張闓林	郃樂平	張瑞鑾	虞家駿	
跳高	蘇炳泰	魏光壽	陳木火	劉正緯	俞順章	
跳遠	黃炳坤	鍾連基	陳虞添	聶守仁	李琳	
撐竿跳	黃炳坤	鍾連基	陳木火	李琳	虞家駿	
鐵球	遂明	蔡意平	李信標	李通		
鐵餅	蔡意平	遂明	李通	李信標		
標槍	遂明	蔡意平	龐秀文	葉福祥	婁得新	

□慶祝北伐勝利提燈會

（戌閣自南京寄）

㈠……國民革命北伐軍自渡江後，節節勝利，由浦而滁，而蚌，現已衝過徐州。各地人民，相繼有慶祝之舉。我寧於本月八日，舉行慶祝北伐勝利提燈大會。是日下午四時，在公共體育場集合。到會者，約五萬人；團體在二百左右；中以職工會為最多，工人次之，教育機關又次之；軍警約數千人，司保衛之責。予入場時，人數已達二分之一。時正為主席劉文島演說，繼則有國民政府代表，省政府代表，中央黨部代表，省市黨部代表，及市政廳長，公安局長，等演說。演說畢，即整隊遊行，高呼口號。遊行所經之地，觀者途為之塞。是日非任何人皆能參加，其無團體者，必須自備燈籠及有標語之小旗，故到會不若他時之衆。場內有政治部之藝術股攝製電影。會場中滿懸紅燈籠，散會後任人自取，以供遊行時之用，故一般玩童，莫不手持數只，歡呼雀躍，不勝快樂。燈之種類，以青天白日燈及紅蘿蔔燈為最多。其數積者，當推商民協會，絲綢布業，米業各職工會所業；餘如貧兒院，及牛業職工會亦尚可。其可記者，如公安局之飛機燈，絲網布業之飛機燈及鳳凰燈，皆前未嘗見；燈上並裝有小電燈，至晚光耀奪目，美麗異常。清業公會製有下等動物燈十餘只，如龜，蛇，蝎，蟹，蜈蚣，蜘蛛，等，背上皆書有「張作霖」「張宗昌」「鮑羅廷」「徐謙」「鄧演達」「汪精衛」「孫傳芳」等字。是日趣事亦頗多，以予所見者，如某團體竟將「慶祝北伐勝利」書為「慶祝北代勝利」。又當散會時，有某女職員，身體肥碩異常；當伊下演講台時，（該台之堦，係木板製成，甚滑）。正值衆玩童爭取紅燈，某女職足着高跟鞋，偶一不慎，被玩童擠倒，由台上滑至地下，急爬起，而去時已笑聲盈耳矣。（曲）

㈡（尚綱）南京各工會暨軍政各機關，於本月八日舉行慶祝革命軍勝利提燈會，先在秀山公園聚集，然後游行城內各通衢，茲將當時情形，拉雜述之於次。

●領隊前導者，為婦女協會，一行約二百餘人，年皆及笄上下，貌既娟秀，衣復淡雅，而鬢影衣香，尤為人所注目。人各手持紅燈一盞，沿途高呼「打倒張宗昌」「打倒北產黨」「擁護蔣總司令」「革命軍萬歲」等口號，鶯聲嚦嚦，清脆可聽，觀衆無不拍掌，以表歡迎。繼其後者，為三十七軍政治部，除前有紙紮國徽軍徽燈二座，設色精巧，惟妙惟肖。隨行者均戎服，手執圓形之白日燈一盞，別饒風味。後復殿以軍樂一隊，沿途高奏不已。次為商民協會，隊前左右各一人，手持其形如柱，長有七尺之六角燈，上書各種革命口號，游行之人，各持不同樣之彩燈，或為十二月花神，或為十八羅漢，形形色色，無一相同。次為司法籌備處，紮成牌樓一座，中供中山遺像，旁鑲「革命尚未成功，同志仍須努力」對聯一付。該燈以四人抬之而行。後並有諷刺燈多種，㈠一紙人牽一紙狗，題曰走狗張宗昌。㈡一烏龜其大如面盆，題曰共產黨之原因。㈢一紙台上有四人，面目奸險，題曰土豪劣紳貪官汚吏。神情畢肖，允為會中特色。至於其他之機關與工會甚多，所提之燈，式樣精巧，大同小異。惟綢布業之仙鶴燈，航空隊之飛機燈，較為出色。而公安局之馬隊，戒嚴司令部之軍樂全隊，服裝鮮明，步伐齊整，尤為該會生色不少。（曲）

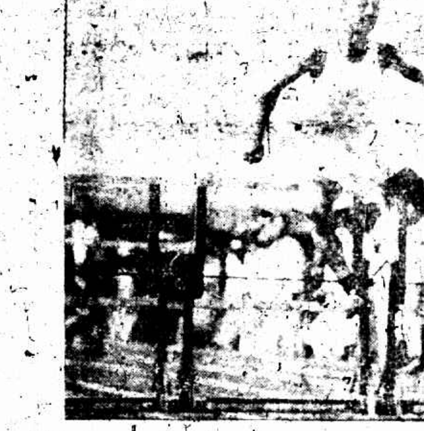

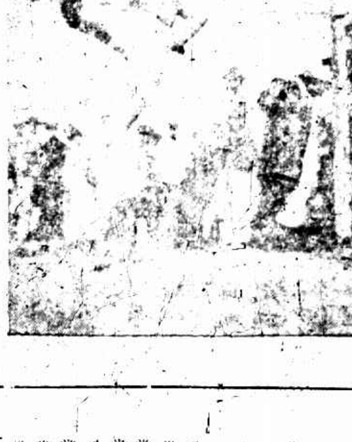

在蘇舉行 三大學運動會第二日

東吳得百零四分半 南洋得六十七分半 光華計得五十一分 侯成之得個人第一

南洋光華及東吳三大學。在蘇州東吳大學舉行聯合運動會。第一日情形。已詳誌昨日本報。昨日為決賽之期。下午一時開始。來賓到者。不下數千人。運動至六時餘始完畢。結果東吳得一百〇四分半。列第一。南洋得六十七分半。列第二。光華得五十一分。列第三。個人東吳侯成之得十五分列第一。會場各項情形列後。

▲會場職員 總裁判馮家璧。徑賽裁判長。田賽裁判長李駿德。徑賽裁判員殷新甫。朱約翰。陶心治。愼斐文。愼聞達。陸近仁。徑賽裁判員潘愼明。史襄哉。吳湛芳。孫蘊璞。記時員張保麟。陳寶璐。李慶賢。糾察員殷塡源。檢察員林嗣放。顧祖常。蓋其新。徐蔭祺。程克讓。總計分魏夢塵。記分施邦瑞。毛宗雄。徑賽幹事馬以鍾。報告員盛振華。黃仁泉。歐陽旭明。

▲決賽成績（三千米結果已誌昨報）

項目	第一名	第二名	第三名	第四名	成績
百米	費福煦	李友珍	吳稷慶	張悅聯	一二・四秒
鐵球	遂明	伍紹武	施乃德	李信標	一一・八七五米
八百米	侯成之	陳詩雍	程義乾	王守方	二分一三・二秒
跳高	陳虞添	高惠民	奚敬勇	李鴻廻 朱功灝 陳詩雍 李友珍	一・六〇米
二百米	任訓慈	俞培恩	吳稷慶	錢沉	二五・四秒
鐵餅	李傳盛	遂明	趙景綱	王季淮	二九・八八五米
高欄	張瑞鑾	張闓林	羅志枚	李傳勝	一八・六秒
跳遠	俞杰	李寶駿	陳虞添	奚敬勇	六・二一米
標槍	楊金聲	羅志枚	趙景綱	盛源清	三九・〇一五米
低欄	陳虞添	張闓林	張瑞鑾	陳振珠	二八・六秒
三級跳	遂明	李寶駿	俞杰	李傳勝	一二・三三米
千五百米	侯成之	鈕因楚	車炳榮	陸壽長	四分五五秒
撐竿跳	李寶駿	王守芳	陳寀傑	孫良翊 程紹模 楊金聲	二・九四五米

▲給獎 運動完畢後。由凌俞秀愛夫人給獎。每項發獎時。掌聲四起。頗為熱鬧。完畢時。已萬家燈火矣。

□社會小說 魔海 （一三一）

第十九回 提牛替死買辦哭窮途 濟困扶危片言掀黑幕 （漱六山房主人）

事實上的確有些惡的行為。那大合同上。又載明姓姚的保證金。是濟給你的。又是於你有利的一種事實。無論如何。這一層嫌疑。總是解免不來的。既有一種解免不來的嫌疑。姓姚的官司。就未必全輸。你的勝訴。也不見得確有把握。就使你完全勝訴。姓姚的固然毀了。你姓史的也沒有什麼好處。你要知道姓姚的這幾個錢。係著好幾家人家的性命。你要是看破些的話。料酌情形。貼補些他的損失。不但免了無數葛藤。也救了許多性命。你只當是姚芸生沒有接你的買辦。姚芸生的損失。就是你的損失。如今姚芸生替你當災。不過要你津貼些損失。又不是要你完全承認。在你還不便宜麼。史品成聽蔣俠民的口氣。雖然平和。意思恰非常的嚴厲。只把他一張臉上。說得一紅一白。心窩裏有些突突的跳邊起來。面子上又不好意思認輸。只好裝作坦然道。姚芸生不接我的事。自有別人來接。這是不成問題的。俠民冷笑道。上海的人。都精明得很。像芸生這般老實的人。倒也人多。要不然。為什麼招尋了六個月。纔找到個姚芸生。來替你當災呢。又為什麼委曲遷就的。借四千塊錢給他呢。史品成聽了。好似兜心打了一拳。挨個正着。只得硬著嘴道。這是芸生湊不齊保證金。急得不得了。我是一片好心。成全他的。難道借錢的倒借錯了不成。俠民道。你是一片好心成全他。你要不成全他。你的保證金。怎麼收得回呢。況且你又用不着拿出錢來。只要在收回的保證金裏頭。扣掉四千就是了。這樣的成全人。就是成全自己。不是落得的麼。史品成見俠民的說話。一步緊似一步。越說越有理。不由也有些急了。況且知道昨天寫信給蕭局長的。就是他。更覺有些害怕。就說現在怡辭洋行停業。也是意想不到的事情。論起來恰怪不着我。如今蔣先生的心上。待要怎麼樣呢。俠民道。這件事中保。說我既非。又非介紹。按我原問不着。我也沒有什麼意見。前兩年我在天津。倒替人調解了一件官司。情形也和這件事差不多。天津有個撲洛洋行買辦眞聘之。答洋行裡墊了五萬塊錢。到後來一看不對。這家洋行。竟是全本滑頭戲。趕快要聲明退出。想一想不好。洋行營業清淡。本來已經露出支持不住的情形。如今再要他賠出五萬塊錢來。保定了一逼就倒。一倒閉就一個大錢也拿不着。這眞聘之果然利害。俄文也好。就同俄國大班高華洛夫交涉。說明已經看破洋行的內容。要求他表面上照常辦事。撐着這個架子。好替他另覓替人。只要有了替人。他把墊款收回。再聽憑大班怎麼樣。大班始而還不答應。說一個月要三千塊錢開支。多撐一個月。就多虧一個月的本。眞聘之答應了些利益。方纔交涉停妥。一面苦心孤詣的去找替人。好容易找到一個和姚芸生一般。老實無用的人。偏偏的又湊不出五萬塊錢。眞聘之一想。千難萬難。纔捉到一個飯桶。如何能容他退出。連忙借了一萬二千塊錢給他。算把這個糊塗局。糊過去了。眞聘之收回了三萬多塊錢。已經心滿意足。只苦了這個替人韋讓堂。不到兩個月。洋行倒閉。韋讓堂和眞聘之打官司。我說你們兩方面。都是體面人

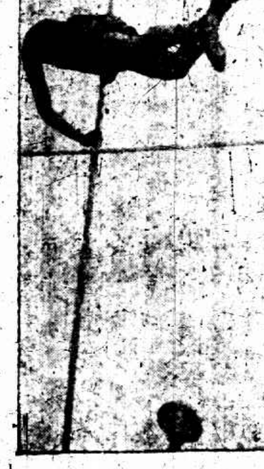

□小說與劇曲

曹一夢

小說史裏，擱不進曲子，於是名目上已存了區別；但是中國的曲，無論南北，總和歐美不同。試看他們大名家著的劇稿，誦讀固有欣賞的價值，而大部份在舞台上扮演，可以收到同樣的滿意。因為我們中國的曲比中國的劇更要象徵化；頭上蒙一條方巾便是旦，腳上穿一雙粉底鞋便是生了。總之中國的劇曲，是對着劇本負責的，脫離了劇本，便不知所云了；因此我們可以說曲詞是閱覽的，並不是表演的，至少可以說製曲的人，沒想到表演。

現在我們應當反過來說一下：製曲的人，假使想到表演，便不應把說白做曲詞的助手，而應把曲詞做說白的助手。譬如「玉簪記」秋江送別潘郎被他姑母催着上京趕考，陳姑妙常躡踪送別，那船家不知就裏，但是唱歌：

「吳歌」你看風打船頭雨又來（妙常恨着說天啊，偏叫了這隻船）滿天雲霧那時把船開，（妙常禁不住說快此搖）白雲陣陣催黃葉，惟有江上芙蓉獨自開。

這樣的插入詞句便不討厭了。實在說，以前會做曲的，不僅是不想做說白，簡直是不會做說白。這是因為說白是要寫出個性，地位；時間的背景來，是有常識做根據的；曲詞是一段堆砌和呻吟罷了。這是次等作家，上等的在曲詞中也有分寸—說白要周到勻停，從淺見深來。

「占花魁」的「串戲」一段，差不多全是說白，寫粗鄙的公子，和諂媚的男友，十分動人，十分靈活，只有白話才能寫出那樣的白描美文來。其餘「金鎖記」「荊釵記」「白兔記」……等或以曲詞見長，或以說白見長，然而這些書竟站不住腳，冤哉枉也！

我以為中國舊時的劇曲，簡直只寫了小說的變相。不再申言幾句：原來「小說」「劇曲」，不過詞而上略有分別，至於內容無論描情，寫景，同是用「表演戲劇的手段」雖相當的文字表白出來，所可分別的。小說不可唱，劇曲可唱而已。我想如有人將舊時的劇曲——最好取說白勝於曲詞者——改成小說體裁，一定很好。（完）

◉蘇省政府政務會議紀

何應欽派員組織軍事廳　取消特借畝稅徵收農民銀行基金

民政廳設吏治討論委員會　通令暫准農民自設土灶烘繭　委任常熟溧陽溧水縣長

江蘇省政府、六月九日下午三時、開第十四次政務會議、出席委員葉楚傖・陳和銑・鄭毓秀・張乃燕・□魯・鈕永建・葉委員主席、丘譽紀錄、(報告事項)(一)反抗日本出兵山東示威及追悼路友于烈士大會籌備委員會來函、請省政府捐助四百元、(二)慶祝北伐勝利慰勞募捐籌備會函請撥發籌備經費二百元、(經衆決議)以上二欵、均照撥、但以後各種捐款、其數目須由省政府自行決定、(三)秘書處總務科報告、所領各項、已將用罄、擬請財政廳撥給經費二千元、以資應付、(衆議)由財政廳照撥、(四)無錫秦縣長電陳籌募二五國庫經過之艱難情形、(五)福州新編第一軍第二師黨代表于連陞通電、武漢共黨竟將已收回之租界、讓於英日等國、務請一致聲討、(六)何總指揮應欽自蘇州電告、派林□謨處長相來甯籌備組織軍事廳、請予賜接洽、(以上由主席報告)(七)委員鈕□□報告蘇省各縣特借畝稅問題案、要點如下、(一)明令取消孫逆時代之特借畝稅辦法、(二)孫逆時代已□之畝稅、其額與徵法、應詳□調查、(三)孫逆時代已□之□、農民□收據抵作農民銀行基金、(四)□□收足四分之一、即作爲農民銀行□、(五)未徵收以前、應作廢、以省政府名義行之、(八)鄭委員毓秀報告昨日代表省政府參加慶祝北伐勝利大會經過、(九)鈕委員永建報告、民政廳依組織條例第六條、擬設各「本廳」之核吏之成績、督促吏治之改進、得設各「委員法」之規定、擬先成立江蘇吏治討論委員會、委員宗念平・□叔翁・王丹揆・張師石・茅淤霖・劉仁航・朱叔□・吳山・余棨昌・黃伯雨・金寄舟・孫敬臣・王紹鍪・□佩忍諸人、(討論事項)(一)秘書處建議如左、(1)請修正省政務委員會辦事細則第五條案、(決議)照第五條改如下、「收來文件、統由收發員加蓋年月日收到戳記、摘由編號、登入總收文簿、(電報由譯電員譯訖後、送由收發員登簿分送、)分送各科、由主管科員擬辦、送由主管科長核轉秘書長覆核後、分別交科辦理」、(決議)照準、(2)請將定秘書處各科分股辦事案、(決議)照通過、(3)請明定秘書處事務及分配辦法案、(決議)秘書四人、分任核稿・批・撰擬・交際・四項職務、(4)請將秘書處□名□、將二科直隸於委員會案、(決議)照案通過、(二)司法廳呈准司令部□、在南京□□□經過情形、請□□、(衆無異議)(三)總司令部秘書處長李仲公來總座諭、請委孫鶴皋爲江蘇公路局長案、(決議)交建設廳核辦、(四)江南什縣公民□禮等、呈請參照前章、開辦船舶登記、以爲□□劣、把持、以抒民困案、(五)黨務□□、請核准開辦江蘇全省船舶登記所、並附設漁船登記處、以清匪患、而興利源案、以上兩項、併案討論、(決議)不理、原件發交□廳、(六)下關商埠局周瑒秋報告預備移交、□手續、請求解決案、(決議)不受理、(七)江蘇省農民協會籌備會常務委員田士捷等呈請暫行撥款濟急、以利會務進行案、(決議)交財政廳查案核發、(八)江蘇省農民協會籌備委員會呈請准許農民自設土灶烘繭以免受奸商操縱案、(九)國民政府令飭江蘇農民協會籌備委員會常務委員田士捷等呈請通令江蘇全省准農民自設土灶烘繭一案、仰即會核辦理案、以上兩項、併案討論、(決議)通令布告、暫准農民自設土灶烘繭、但出運仍須照章納稅、(十)上海閘北房產聯合會呈爲閘北房產與租界情勢迥異、瀝陳四苦卜忱、請核維持、並乞令飭淞滬警察廳會同閘北商會主持公平妥定辦法案、(決議)交財政民政兩廳、會擬辦法、報告本會、再行討論、(十一)國民政府令、案據嘉定于浩遠呈、爲蘇省戶籍條例在未經另定頒布以前、是否繼續有效、□核示一案、仰即審核辦理案、(決議)交民政廳審查、(十二)常熟縣臨時行政委員會主席錢景高呈、爲組織常熟勞資仲裁委員會附送暫行條例呈請鑒核備案案、(十三)(十四)松江縣市縣長呈送紙業工會勞資協議條件、請鑒核案、(十五)松江縣市縣長呈送藥業職工會章程請聽核案、以上三項、並案討論、(決議)推鈕陳高三委員審查、(十六)溧水縣范縣長呈報據湖南旅溧公民陳書亮等組織同鄉會、擬定簡章、請備案等情、轉請核示案、(決議)查照成案辦理、(十七)鈕委員永建提議、請委張師石爲常熟縣縣長、李志寅爲溧陽縣縣長、鄧恢宇爲溧水縣縣長案、(決議)照委、(十八)(十九)議、令司法廳、此後對於江蘇高等審檢廳及上海臨時法院行文、均應用令、議至此、已下午六時廿五分、主席宣告散會、

◉蘇省黨部特委會議

▲續派各縣特派員

江蘇省黨部於八日下午三時、舉行第九次特別委員會、到劉嶽時・葉秀峯・廖上炎・李壽雍・李郁文・廖世劭。徐恩曾・余心一・葛建時等、主席徐恩曾、紀錄祝兆覺、(一)海門吳公韓・瞿秀峯來會報告該地土豪劣紳狀況、恭讀總理遺囑、(甲)報告事項、(一)寶應鄒派組胡璋陳述該縣黨務、(乙)討論事項、(一)規定蘇江黨部名稱案、(議決)仍江蘇黨部有市之分、已派之盛延武同志、係丹徒黨部特派員、(二)規定各縣黨部預算案、(議決)推定葛徐葉三委員起草、於下次大會時、提出討論、(三)嘉定徐植江電請保釋張來方案、(議決)照撥、(四)依照中央議決案、另訂本會組織大綱案、(議決)推廖世劭・廖上炎・李壽雍・三委員起草組織法、(五)組織檢舉土豪劣紳委員會、(議決)推舉李郁文・余心一・劉嶽時・三委員起草組織法、(六)即會招待黨員各界代表、報告本會最近工作狀況案、(議決)由秘書看手籌備、(七)徹底消滅漢僞政府、並通告各下級黨部、注意武漢反動派之策略案、(議決)交宣傳部擬訂宣傳大綱、盡力宣傳、(八)請中央速討伐漢僞政府案、(議決)交秘書處起草、(九)議決委任陳石泉爲海門縣特派員、凌夢痕爲上海縣特派員、馮國楨爲東台特派員、瑒克爲灌安特派員、胡新楣爲溧水特派員、汪寶瑄爲灌雲特派員、張熹琳爲丹陽特派員、王非爲碭山特派員、

無限悽涼

停演　止火　貼封條　出差　辭職　裝死人

北京信、舊曆之「雙五」、所謂端陽節也、亦曰端午、榴花照眼、龍舟競渡、在三節中最熱鬧者、然今之端陽、在場面市面、在在蕭索、災官當此欠薪累累之餘、本已債臺高築、平日僅以「有衙可到有差有當」藉以除物搪債、一過節關、即索逋者戶限爲穿、搪無可搪、而此次端節、更當各機關大批裁員之後、斷送根本、官□狀、尤覺不堪、北京非商業區域、市面營業、全仗政學兩界爲之維持、今政界既蕭條如是、學界早已徹走一空、故戲園大半停演、酒館飯店則提前修竈止火、旅館多□閉者、教館多地方審判廳之封條、告借務訴訟之結果、周察北京端節之現狀、足當節勵冰霜四字、昔日表節婦之堅貞者、今可以狀節關之冷酷也、

京內中下級官僚、半年以來、乘機南下者甚多、一因都中官場生活、已漸絕望、長安居大不易、二則大多心理、知局面必不可久、其始不爲自備資斧、溜之大吉、今則各有巧措川資之一法、因京中各衙門人員、向有成例於以下各種事故之下、准其支領一個月至三個月之欠薪、(一)丁憂者、得具呈領兩個月之欠薪、以資營葬、平少可批准一個月、(二)出差者、可請領川資、並可領欠薪、其多少視差務之大小、出差員之位分、(三)辭職人員、得給三個月之欠薪、(四)病故之員、得發給三個月之欠薪、另給長期之恤金、四項中自以出差與病故爲最優、然借出差名目出外者、須有大腳力、多屬闊人、若小官末吏、則不易得此、「辭職」爲衙門生活最後五分鐘、「病故」則一生命運之結局、非可勉強而能者、而今則一一成爲假借利用之題目、於是辭職者紛紛、甚至有虛報病故之活劇、皆足爲枯冷之京華點綴寂寞也、

因特別與故發給欠薪或恤金旅費等雖有定例、然能否照數發出、亦須視衙門經濟之狀況、如外交部者、本無所謂欠薪、如各部教育部、又窮如洗、即發不出、惟財政司法農商等部、平日雖不能普發薪俸、而特別恤欵之少數、尚可辦到、故以辭職求薪者、以惟此三部而財部尤爲最多、其辭職原因、只是君得北京命運不久、樂得領幾個月薪水而後散夥、且可作南下活動之資斧、誠一舉兩得也、不料此中奧妙、爲夏仁虎所看破、昨特下手諭於會計科、並通知各廳處、「以後辭職者、只准發欠薪一個月、且須親身具領、」於是一般投機取巧之洮員、徒悵悵觖望矣、

至最妙者莫過於官錢局員之「裝死人」、(官錢局者昔日亦爲有收入能發錢之機關、自銅元票停兌以來、局欵被張英華財長任內提取一空、遂致一敗塗地、今局員枵腹者數年矣、)局員吳姓者、寓西城某公寓有年、與店主人情誼頗敦、當薪水痛快時、並不欠房飯費、故今昨兩年雖稅拖欠、店主亦不忍卜逐客令也、至今歲自新年至端節、未有一文、店主不得已、囑其速爲設法清理、吳某自覺難堪、因發爲牢騷、謂除非我立刻就死、倒可以領一二百元之卹金、店主謂如君何不報病故、蓋亦戲言、不意吳某遽深以爲得計、情願詐死、並許店主以領得恤金後以一半還作賬、一半作同鄉川資、計議妥帖、乃由店主僞爲吳之親屬、向局中呈報、並援例請恤、然雖蒙批准、仍以局欵支絀、僅批給百元之欵、命向計課照發、而會計課員、故與吳某熟識、以一日前尚與吳某談話、未見有病、而店主言語舉動、亦不似吳之親人、乃令具舖保二家、如有冒領、情甘賠罰等語、始得領去、店主返後、即與吳某對分、吳某即於當晚南下逃之夭夭焉、(二日)

◉浙省政府會議紀

▲朱家驊辭職照准

▲財廳長與備出席特別會議

▲法校添設女子講習科

浙江省務委員會、於六月六日開第十八次會議、出席委員蔣夢麟・馬敍倫・陳其采・陳希豪・周鳳岐・程振鈞・阮性存・陳屺懷・黃人望・邵元冲・孫□宗・主席周鳳岐・恭讀遺囑、(甲)秘書長報告文件、(一)國民政府訓令、在清黨區域內、倘有反動份子搗亂本黨、阻礙清黨進行者、當地清黨委員會得直接通知該地軍警或行政機關、嚴行緝拿、但須呈報上級清黨委員會、(一)國民政府令飭保護宗教團體、(一)國民政府令飭取消政治監察員、(一)中央政治會議電、朱家驊請辭浙江政治分會委員及浙江省政務委員兼農工廳長、議決照准、(一)麗水縣縣長呈、五月十七日發現由郵局送達共產黨宣傳品一紙、請通令各縣各警察局所實行檢查郵電、並令郵務管理局通令各郵局不得阻止、(餘略)(乙)議案、(一)鈕永建君函送傳烈士國英事略、請從優議卹案、(議決)呈請中央核示、(一)呈浙江省暫行警察官吏給予恤金條例草案、應否照例發給另給從前遺族恤金核准已發未了各案、(民政廳提議)(議決)所擬郵金條例、應呈送政治會浙江分會核議、關於從前遺族郵金核准已發未了各案、照例發給、(一)蕭山縣長呈稱、蕭湘湖借欵到期、應由何處撥還案、(民政廳提議)(議決)俟查明借欵如何開支及湘湖後收欵情形、再行核議、(一)造就法院記錄人才案、(司法廳提議)(議決)通過、(一)法校添設女子講習科案、(司法廳提議)(議決)通過、(一)杭州市工務局章程草案、(議決)修正通過、(一)杭州市教育局章程草案、(議決)修正通過、(一)捲烟公賣局籌備處呈報各區分局長及駐杭辦事處處長人選請鑒核案、(決議)第一區分局長錢西樵・第二區分局長顧澤民・第三區分局長□伯華・第四區分局長諸人謙・第五區分局長□□・第六區分局長張光華・第七區分局長朱權・駐杭辦事處處長鄭挺生・照案通過、(丙)臨時報告、(一)陳財政廳長報告、財政部來電、定六月十五日召集會議、須帶同各項收支表冊付議、本廳定六月十三日起程赴會、(決議)僅六月十二日晚召集特別會議一次、討論本省財政事宜、並由秘書處先期通函各廳、將各廳及附屬機關預算概數趕造齊全、於六月十日前彙送秘書處、(一)陳財政廳長報告、平陽張局長一先報告匪勢猖獗、該派得力軍隊剿辦、(決議)再電福建省政府派兵會剿、(一)陳財政廳長報告、安吉縣捐局局長發晾報告、被地方不良份子毆打成傷、請飭縣追究嚴辦、(決議)由財政廳派員查明辦理、(一)蔣教育廳長報告、本月三日、省立各學校職教員向教育廳請願情形、並要求補發五月分所欠九成經費、(決議)教育經費、每月應儘先撥給、五月分九成經費、由教育廳直接向財政廳接洽、秘書長報告、蔣總司令來電、杭甬青年會聞被官廳佔據、如果屬實、着即日交還、並望保護等語、(決議)電復蔣總司令、杭州青年會係租用、並未佔據、甯波青年會情形、令鄞縣查復、(一)陳委員屺懷、□□委員振鈞報告審查本山湖閘墾案結果、(決議)照辦、(一)蔣教育廳長報告浙江醫學專門學校校長丁洪真、因病辭職、校務由該校教務主任暫行□管、(一)馬常務委員報告歷次公布之會議錄、應更正各點、(一)第六次會議、(九項一原文)慶元縣呈、爲取消縣參兩會所本年度地方經費開支案、「更正」慶元縣呈、爲本年度地方經費應如何開支案、第八次臨時動議、四項、程建設廳動議、議決「原文」商會暫准存在、其組織法令自行改訂、呈建設廳核准、「更正」商會暫准存在、其組織法應由建設廳擬訂、經本委員會通過、公布第十三次臨時報告、馬民政廳長報告、所有槍械仍欲攜去下、「原交」「於潛臨安昌化三縣已派員調查並」計十四字均刪、朱源汲卸任以後下加「已字、尚未全數繳出」、「原文」朱源汲聲稱須來杭一行計十字、均刪、特務處長楊虎兩提去「原文」去字「更正」爲取字、第十五次臨時議案蔣教育廳長提議、議決「原文」照辦、在籌備處另設浙江大學研究院籌備委員會、「更正」照辦另設浙江大學研究院籌備委員會、(議決)照更正、(丁)臨時提案(一)程建設廳長提議農商民協會立案手續案、(議決)由建設廳先與省黨部接洽核准立案之手續後、再提出會議、(一)蔣教育廳長提出任周祜爲溫州第十中學校校長、(議決)通過、(一)馬民政廳長提出莫潤蕃以廳長警察局長存記、(議決)准予存記、(一)馬民政廳長提出繆與縣警察局局長盧□嶽辭職、遺缺以莫潤蕃署理、永嘉縣縣長遺缺、以虞兆熊署理、縉雲縣縣長陳子亭調省、遺缺以李開福署理、(議決)通過、(一)阮司法廳長提出任命翁克細爲景寧縣承審員、宋增爲孝豐縣承審員、徐濟柱爲平湖承審員、並請審查各該員資格、(議決)通過、

◉交通部革新電政

▲恢復電政總局裁撤駢枝機關

▲規定局長任用等級薪給

國民政府交通部、自成立以來、對於全國交通事業、□積極除舊布新、其關於電政者、則以辛亥革命之初、曾於上海設立電政總局、揭力盡瘁、主其事者、即爲現任督辦吳君、後因該袁世凱所忌、併入北京、茲爲徹底改革計、決定仍行恢復、各省電政監督、係屬駢枝機關、每年所費公帑、幾及四十萬元、故將其裁撤、以符督所屬之事、委之於省管理局、省管理局則以原有之省城電報局改設、無須另派職員、既可節省公帑、而於事實上毫不停頓、至其上海原有之材料洋賬處等、在辛亥之初、原屬於電政總局、後電政總局併入北京、此等機關、遂成爲獨立、年需經費亦屬甚巨、現在自應仍行歸入總局、以節糜費、凡屬電務學生、一律改良待遇、更訂新章、提高其生活、各處線路鑑毀、在軍閥時代、電欵移作軍費、無暇興修、現在電線之用、以期交通便利、茲將電報電話無線省局局長任用及等級薪給章程錄後、

第一條、凡有左列各欵資格之一者、得任用爲電報電話無線電局局長、(一)電報專門學校畢業、得有學位者、(二)曾任電報電話無線電局長在二年以上、員司在五年以上、有成績而無過失者、(三)電政專門學校畢業、曾充電務員生技術員、在三年以上、經列上考績、(四)有行政經驗才能熟悉電政事務、或品行端正、學識優長者、第二條、電報局長、分爲五等十級、一・各省電政管理局局長、二・特等電報局局長、三・一等電報局局長、四・二等電報局局長、五・三等電報局局長、第三條、各省會電報局局長爲電政管理局局長、第四條、北京天津上海漢口四局及其他經本部特定者、爲特等電報局長、第五、一二三等局長、視報務之繁簡、分別核定之、未經本部核定以前、暫照舊有等級、第六條、凡報務清簡之局、電報生不滿三人、原爲領班管理、歸隣近局長節制者、一律改爲電報支局主任、由本部指定鄰近局長節制、不再沿用領班名稱、第七條、各省電政管理局局長、特等局局長、一等局局長、由本部委派、二三等局局長及支局主任、由電政總局遴選電務員生、或電務技術員、確有經驗、而無劣跡者委派之、第八條電政管理局長及各電報局長之薪給、以左列等級支給之、省管理局長、甲級三百元、乙級二百四十元、特等局長、甲級二百八十元、乙級二百四十元、一等局長甲級二百元、乙級一百六十元、二等局長、甲級一百二十元、乙級八十元、三等局長、甲級六十元、乙級五十元、第九條、凡電務員生電報技術員派充局長者、依局長薪給之規定、支退薪水、不得援照電務員生技術員等級支領薪俸、惟其資格及每年晉級、仍照章註冊、於派充電務員技術員職務時、即照所晉之級支薪、電報支局主任、按照電務員生等級支薪、但不得超過三等甲級局長薪數、第十條、電話局無線電局等級薪水另訂之、第一條、本章程自公布日施行、

各省電政局管理職務規則、第一條、電政管理局、設於各省省城、第二條、電政管理局局長、以省城電報局長充任、承電政總局督辦之命、對於本省電政、得執行左列各事、一・考察員司、二・整理業務、三・稽查欵項及材料、四・關於電政與地方長官接洽事項、五・關於本省局長、及電務員生技術員發生事故、或請假半月以內、得派人代理之、六、關於本省核定經常費之劃撥問題、第三條、電政管理員司、以省城電報局員司充任、第四條、本規則自公布日施行、

中國通商銀行謹白

本銀行招集商股資本五百萬兩現已收足二百五十萬兩總行開設上海各處經匯票押匯電匯及押欵均有放存銀兩或半年長年存欵一切交易無不格外克己並自備高大洋棧一所貨物凡可押用銀兩租格公道特此佈告

灤州礦務有限公司續發第十四屆股利廣告

啓者本公司由開平聯合營業第十四屆股利未發之半數現訂於六月十一日起在天津法界本公司續發凡有[illegible]

◉清黨發動後之湘聞

▲節關經費之籌措

▲前時所定土地辦法無效

長沙□信、湘省政府於二十八日下午三時、召集各界聯席會議、討論節關經費問題、張翼鵬主席報告後、由財政廳長張開璉報告、端節已到、軍政當費、即須籌欵百萬、以維現狀、擬在鹽務處籌四十萬元、由淮商設法、向各糧棧借穀十萬石、押欵六十萬元、俟各縣採辦軍米運到、即行償還、並辦理流通券辦法、使金融活動、此項借穀手續、請由市商協會負責商量、市商協會代表粟時鴻以省城存穀有限、各糧棧存穀無幾、由市商協會與糧棧業商量、方能承認、省商協會周海龍以各縣辦穀、何時可以到省、數日之千、政府是否有無把握、糧棧借穀、償還是否不致虧懸、應請張財政廳長說明、市商協會方能向糧棧商辦、當由張說明經濟委員會原擬採辦米四十萬石、各縣報告可靠者、已有十餘萬石、陸續起運來省、現時借穀、只要糧棧出具合票、不一定要穀云云、最後粟時鴻允邀集商界商量、衆贊成、由財政廳與市商協會妥商辦法、粟時鴻提出土地問題、省黨部以前議決辦法、曾使人民恐慌、於政府田賦及登記稅有礙、應由救黨委員會宣傳、以前議決無效、衆贊成、周海龍以長沙湘陰等縣縣長、多已離職、應請政府注意、張主席以各縣縣長離職、多因發生糾紛問題、其不能負責任者、現政府正在物色繼任人員、議畢、遂宣告散會、

◉張作相弟開槍殺人

朱繼先賀節送命

京訊、六月四日爲舊曆端陽節、駐□捨飯寺花園飯店之吉督張作相、於前一夜特面諭副官處、謂賀節之人概行擋駕、該副官處當即遵辦、並置門簿一冊、以便紀錄來客姓名、次早衞戍司令邢士廉及軍政界各要人、均紛紛前往、張均未見、十時許、東北講武堂教育長(即常長)朱繼先亦到、副官處因朱係張作相提拔成名之人、曾留着少坐、旋謂輔帥、張作相今日大約不見客、我有□須先告便、某副官比送到二門、朱乃獨出、行至過道之中、即遇吉督副官長宋壽山、及吉省印花處處長兼陸軍部參事上行走張作濤、宋係由奉天來京剛下火車者、張係接宋者、該二人遇朱之後、即約朱到樓上一談、宋副官長因事忙、比抽身辦理他事去了、張朱二人遂在樓上某號房間靜坐、旋朱到二十二號日人某□間房、□亦回房喝清茶一口、精神病忽勃發、當取一手槍、藏在便衣袖內、推開二十二號旁門、聲言爾等皆要造反、乃向朱連放六槍、二彈命中要險、朱即斃命、此上午十二時事也、店中旅客及張作相隨員突聞槍聲、甚爲驚愕、張作濤爾時神經錯亂、不省人事、護兵馬弁均不敢上前、□作相聞聲後、即上前去將槍接下、並撫朱屍大哭、主張將張作濤按律辦理、隨員□即報告吳佐陸張景惠及地方軍警當局、未幾吳等俱到、比對張婉辭安慰、並謂□辦未爲不可、但須依法辦理、可交我等帶去、張乃應允、於是吳等遂將張作濤帶出花園飯店、吳等出門之後、張作相隨員即向棺舖買上等棺木、並通知朱之家族、下午二時許、朱之妻妾俱到、比在花園飯店成殮、晚間移靈安□門內永康胡同本宅(係租張勳宅之一部分、)總部方面、亦以朱死於非命、昨已撥銀八千元、爲治喪費、聞張作濤爲張作相之二弟、幼年讀書、極爲聰明、在中學畢業後、即講武堂、(曾任旅長及洮南鎮守使等職、)張作相遂予免職、要求在文職方面作事、張作相素謹慎、不肯允許、本年有精神病、張作相因用腦過度、因張(作濤)精神康健、遂予吉林印花稅處處長、陸軍總長張景惠亦因彼對於軍事學素有研究、又調在該部參事上行走、□月以來、□精神愉快、攜眷來京寓春明別墅、前日張作相來京、見其神氣不如從前、囑其移往花園飯店、不料竟發生此種慘劇、據關係方面所傳、張作濤現已移交總部軍法處看管、是此事不難解決、惟死者朱繼先爲奉天錦縣人、係奉天講武堂畢業生、對於軍事學甚有研究、爲張方面軍前數日並擬畀以補充旅長之職云、張作濤刻押在總部法軍處、因神經錯亂、尚未詢問、張學良在新鄉聞訊、即有一歌電致張作相、請優加撫恤、張作相比復張(學良)一電云、新鄉張軍團長鑒、展閱來電、祇悉一是、我輩不幸、伯仁由我而死、傷何如之、朱君善後事宜、業已稟陳上將軍妥爲料理、已定六日接三、其他撫恤事宜、俟派員送柩返籍後、再行遵囑特別從優、以副高誼、惟逝者如斯、泉壤縱能鑒諒、歎悵終難自已也、張作相叩魚(六日)

◉王國維投河續聞

遺囑在衣袋內發見

清華學校教授王國維、二日投昆明湖自殺、已詳誌昨報、茲據北京順天時報清華學校中人消息、叙述事經過云、王氏之離校、在六月二日上午九時許、王之死志、蓄之已久、日前已將校中職務、及所評閱之學生成績課卷、一一辦理清結、六月二日晨八時、自其家(亦在清華園內)赴研究院教授室、於此中作遺囑一通、藏衣袋中、次至研究院辦公室中、與事務員侯厚培談甚久、談次、借五元、侯未疑有他、即與之、王步行出校門外、雇三十五號人力車赴頤和園、十時至十一時間、購票入園、行至魚藻軒、由此處之石階、躍入水中、遠處有巡警、聞聲馳救、入水約二分鐘即撈起、已氣絕、園人未知其爲何人也、迨人力車夫在園外、候至下午三時、不出、乃詢之園中人、始知爲王、適此時王之三公子王貞明、在家久候不歸、追蹤至園乃認知爲其父、此六月二日下午四時也、侯厚培旋亦來到、於是清華學校之人、於六月二日下午七時頃、均知此事矣、是晚九時、清華學校教職員、研究院學生二十餘人、乘二汽車至頤和園、園門已閉、守兵不許、再三交涉、始准校長曹氏教務長梅氏、及守衞處處長烏氏入視、六月三日晨、教職員及學生、又王氏家屬多人均來、時王之遺體、仍置於魚藻軒亭中地上、覆以一破污之蘆席、學生有失聲痛哭者、直候至六月三日下午四時、時天陰有雷聲、屍頗脹起、而檢察廳之檢察官始至驗屍、此時於王之內衣袋中、搜出遺囑一封、並洋四元、驗屍畢、即由校中員生之中、舉止者、約三四十人及家族、昇屍至頤和園西北角園門外之三間空屋中、於此正式入殮、以棺運來甚遲、直至晚九時、始正式運柩至清華園南之剛果寺中停放、校中員生來者、均執燈步行送殯、入寺設祭、衆行禮畢、始散、已六月三日夜十一時矣、遺囑封皮上、書「西院十八號王貞明先生收啟」、文如左、

五十之年、只欠一死、經此世變、義無再辱、我死後當草草棺斂、即行藁葬於清華塋地、汝等不能南歸、亦可暫移至城內居住、汝兄亦不必奔喪、因道路不通、渠又不曾出門故也、書籍可託陳吳二先生處理、家人自有人料理、必不至於不能南歸、我雖無財產分文遺汝等、然苟能謹慎勤儉、亦必不至餓死也、五月初二日、父字、

書中所稱陳吳二先生、係陳寅恪吳宓、二氏皆王之摯友、王與陳尤相得、王一生清貧、惟藏書甚多、有子三人、長者去年逝世、餘均甚稚、

杭州

◉要聞簡報

◎杭州市民慰勞北伐軍募捐委員會、已在西湖公衆運動場布置就緒、決於十二日開反對日本出兵山東示威大會、並提燈慶祝克復徐州大會、各界是日均休業一天、

◎杭垣商民協會募欵慰勞北伐前敵將士遊藝會、昨(十一)日起已在大世界及鳳舞臺開始表演募欵、

◎財政廳長陳其采、定今(十一)日由杭赴寧、參加中央召集之財政統一會議、

◎前中央銀行鈔票三十七萬元、迭經杭州總商會請求財政當道、定期兌現、迄無具體表示、財政廳長陳其采、已擬就意見書、向中央統一財政會議、提出討論、

◎杭州公安局拘捕之反動嫌疑者、先後共有二十餘人、現因天氣漸熱、故將不重要之十餘人交保、現尚在押者、爲王國棟・章文立・童志沂・吳十山・倪樟熙・張百崙・莊文海・徐樹康・段成山・牛孝鈞・張竹生・季文祥・馮成章・沈錫九・祁映光、

◎浙江省務會、昨日通緝第六中學校長戴邦定究辦、

◎閩軍張貞部陸續抵衢、分駐江常一帶、

◎十七軍駐杭收編處、現已電告結束、實行撤消、曹軍長杏辦副官王武魯國光、擅自收繳浙江各縣槍械、

◎省政府對於發行金融流通券一千萬元、因担保基金、尚難確定、或將打消、

◎司法廳函總辦土豪劣紳委員會、輯送江山土豪劣紳査者、請付審査、

◎浙江財政廳通令各縣縣長、負責經徵牙帖捐稅、

◎民政廳長馬敘倫、派員密查溫嶺縣長王效文控案、

◎杭州各日報、因星期日印刷工人休息、每星期一停刊、現決定自下星期日爲始、取消前項辦法、一律照常出版、

◎夏超靈柩、定於本月二十日運返青田、由省政府先期令飭杭甬鐵路預備專車運送、並通令沿途各地官廳於靈柩過境時妥爲照料、

地方消息

寧波

◎委任浙東浙西警備司令　寧台溫防守司令王俊、昨(九日)奉蔣總司令委令、升擢爲浙東警備司令、將防守司令部名義取消、茲將總司令通令、節錄如下、(一)浙江命令嚴等處、書爲浙西區域、寧紹台溫等處、書爲浙東區域、(二)任命廖士翹爲浙西警備司令、[?]爲副司令、補充第一二四各團、歸該司令指揮、(三)任命王俊爲浙東警備司令、蔣鼎文爲副司令、以補充第五六七八各團、歸該司令指揮、(四)浙東浙西警備司令及浙江警備師、概歸浙江警備司令統轄、

◎司令部奉令扣留吳萬均　寧波市公安局局長、吳萬均、本任寧台溫防守司令部軍法處長、近又兼任市黨部執委、市政府執委、又被選爲寧波市市長、任公安局長未及兩月、洪被各方向總司令部控告、昨(九日)由寧台溫防守司令部奉總司令部密電、着將吳萬均拘解審訊、司令部奉電後、以王司令因公在寧、即由該部[?]長文國燕電召吳萬均到部、示以密電、即予扣留、聞定今(十日)日派兵、送往京云、

◎被捕黨員釋出　寧波市黨部大禮堂、日由第一二三四區黨部召集聯席分部執委聯合會、[?]求市黨部派員指導、市部以其召集非法、拒絕派員出席、各級黨部遂決定與市黨部、限其一小時以解、拒絕指導理由、臨祭時已下午四時餘、已停止工作等語、乃衆[?]爲不滿意、當[?]暫與市黨部取不合作態度、並擬發宣言、事爲吳萬均得悉、即召集市黨部執委緊急會議、議決將県日開會主席包杏村、(二區黨部常務)、紀錄李超、(一區黨部常務)、及曾經發言之何鞠庭(二區執委)、謝醒獅(二區常務)、吳欽(一區執委)等、飭警拘捕、當晚將包杏村・何鞠庭・謝醒獅・三人捕去、由公安局管押、並令緝吳李等二人、昨(九日)吳派符世闓開庭審問、但無反動情事、吳晚與高均被司令部扣留、被捕三人、即由市黨部其他執委保釋矣、

◎省黨部特派員到甬　省黨部特派員孫蔚慈、今(十日)晨到市、與孫同來者、有市黨部執委包文・監委薛達三・常務潘玉等、

錫

◎共黨八名已解南京　公安局捕獲之共產徒、茲已研訊明確、將清[?]較重之張繁全・即江士青)・吳杏生・宋三妹・龔榮生・袁阿小・朱令章・郭阿榮・劉阿四等八名、錄具供詞、於昨晚(十日)派保安隊教練劉作[?]、押解南京中央清黨委員會訊辦、其餘各犯、將呈明蔣總司令、留錫酌量發落云、

◎小白龍橋航船被刦　新安鄉望亭至錫之[?]間夜航船、於前晚行抵小白龍橋度[?]、忽有綁匪船一艘、傍近航船、擁出盜匪七八人、執有快槍・刀・登船搜刦、計刦去現洋一百餘元而逸、

◎縣政府續解國庫劵　縣政府奉令派銷二五國庫劵、先後已解省十萬六千元、茲因屢催解、又於昨(十日)日續解三萬四千元、連前共十四萬元、

蘇州

◎捕獲大批冒充軍官　蘇州公安局奉蔣總司令柏軍長密電、凡冒稱三十三軍軍職者、均須逮捕云云、[?]長擬電[?]待、特派騎巡隊保安隊及各區長警、會集閶門馬路、分往各旅舍茶酒館等處盤查、先後捕獲自稱稽查副官等二十四人、當飭絡繹解送閶區第五分所、轉解總署核辦云、

◎美術館舉行音樂會　蘇州美術館屆行第一次音樂大會、日期定本月十二日下午二時半起、[?]閣館有一師、吳美專・景海・工專・英華・一師均小學各校加入、節目有崑曲・京調・絲竹・獨唱・合唱等三十餘節、

松江

◎拘解冒充軍官　浙人尹得門身穿灰色軍服、佩[?]符號、在浦南亭林鎮閔福客棧、藉[?]案[?]名、時至彭鎮警察第二分所、與所長接洽、並在[?]有擒捕[?]匪人情事、昨十日又在[?]玩弄槍[?]、所長詢彼有無檢械、答[?]存放寓所、[?]所長見其行跡可疑、[?]派人至[?]調查、搜獲假手槍一支、以及符號名片等物、始知其爲假冒軍官、該[?]當場拘住、於十一日押解松江縣署訊辦、

六合

◎軍需善後會議開會紀　六合軍需善後會議、開幕情形、業誌前報、茲會於七日午[?]四時、開第一次會議、到會三十六人、由姜崇恩主[席]、首[?]會員米少三、報告軍需招待所一[?]賬目、[?]特議決交付審查、次議[illegible]地方善後特捐[illegible]、議決交付審查[illegible]加討論、公決交付審查[illegible]、爲八成[illegible]、[illegible]

湖

◎深夜燃放爆竹之驚擾　八日夜間一句鐘許、南門外裕和泰糧食行、因遷移新屋、燃放爆竹、聲震天地、當有約二十個、遠聽之無異槍聲、居民多從睡夢中驚醒、劉[?]長將月、疑係土匪襲擊、乃親率保安隊一排、趕往城樓防禦、繼而偵悉眞相、頗爲憤怒、今(九日)飭警將該行行主楊某、拘送警察所判罰洋一十元、覓保釋放、

◎籌備慶祝勝利及反日運動　吳興[?]黨部、因慶祝北伐勝利及反對日本出兵山東運動、於十日下午一時、召集農工商學兵各法團籌備開席會議、討論一切、[?]作大規模之熱烈運動、

◎各區黨部籌備員委定　吳興縣黨部籌備員、[?]經指導員[?]委定、第一區(城[?])同組織部長陳君豪[illegible]、第二區[illegible]、第三區[illegible]、第四區[illegible]、第五區[illegible]、第六區[illegible]、第七區[illegible]、第八區[illegible]、第九區[illegible]、第十區[illegible]、第十一區[illegible]、

◎縣政府改組就緒　[?]公署今改組爲縣政府、下設四科、總務科長馮允謙、民政科長[?]、財政科長[?]、建設科長[?]、

◎特派員來平視察　嘉興[?]特派員黄乃安、於十日[?]午、由[?]搭輪來平、[?]黨部調查一[?]、

夏令衛生要品

- 良丹　化食消暑　五分一角　痧痢並治　一角半　六角
- 急救痧藥水　起死回生　大中小瓶　功效無匹　定價低廉
- 霍亂吐瀉藥　清暑解熱　四角　止吐止瀉　二角五分
- 清香聞痧藥　開竅閉塞　扁瓶四角　立通　扁瓶三角
- 辟疫太極散　清熱解毒　每盒　辟穢驅邪　三角
- 痧氣奪命丹　輕重痧症　每瓶　一服立愈　五角
- 辟瘟防疫香水　酒席市帕　每瓶　不染疫痧　五角
- 小兒痢疾藥　藥性和平　每瓶　功效迅速　四角
- 小兒熱癤藥　清血血分　大瓶五角　祛濕解毒　小瓶三角
- 清暑爽身粉　清解暑熱　每盒　滋潤肌膚　四角
- 五洲花露水　驅疫辟穢　大瓶四角　潤肌嫩膚　小瓶一角半
- 新鮮菓子露　止渴生津　大瓶五角　清暑消熱　小瓶三角
- 亞林防疫臭水　辟瘟防疫　一元一角　殺蟲除穢　七角
- 地球牌殺蚊香　驅蠅殺蚊　五角　三角半　功效無比　二角
- 立斃臭蟲藥　酒於床席　扁盒二角　殺滅無遺　元盒一角
- 腰圓洗浴皂　皮膚病毒　每塊二角　每打二元二角　洗擦[?]愈
- 鵝牌衛生藥皂　消毒滅菌　每塊二角　每打二元二角　保護肌膚
- 克利沙藥皂　祛濕殺毒　每塊一角　每打一元一角　和潤皮膚
- 三陰瘧疾丸　新舊瘧疾　五角　三角　一服即愈　一角
- 金鷄納霜丸　祛寒退熱　大瓶一角　瘧疾專長　小瓶二角半
- 四時至寶露　專治痧痢等症　消暑[?]疫　每瓶一角

上海四馬路棋盤街轉角　五洲大藥房發行　各埠五洲分店及各大藥房均有出售

天熱了請預備各種良藥

本園監製各種藥品早蒙各界信用有口皆碑茲將夏令要藥略列以備善士施送功效無量

十滴痧藥水　痧氣丸　玉樹神油　[illegible]

著名美術雲紗拷綢　零剪批發

上海河南路老北門廣東街　種德藥園老局

北京天津有正書局發行
空谷蘭小說
二冊七角

熱天方到

請速預備

風扇已上油否

工部局電氣處

辦公處　福州路十七號

樣子間　南京路二六號

電話中央二八三號

瑞德洋行

電話北三七二四號

上海乍浦路阿而盤街十五號

(一)各廠家駐滬代表

(二)計劃一切工程

(三)修理各種馬達及機器

如蒙賜顧請即用電話通知可也

三發洋行

禮拜一拍賣

上等古玩　唐宋元明歷代

准於十四日上午十時在法大馬路四十七號利榮洋行內拍賣乾隆道光嘉慶古銅瓷器佛像花瓶大香爐琺瑯名人字畫繡花[?]件及一切古磁等類不及細述三日即可看此佈　三發洋行啓

花柳病之經驗談

用哈蘭士六六零六

性君誠實地宣言曰○余自十八歲涉足花叢○至今已十餘年矣○舉凡長三么二淌牌鹹肉雉雞○無不嘗試○曾染梅毒○初起肌膚發生紅疹○漸成爛瘡○購用花柳藥多種○一無見效○遷移日久○毒入血絡○於是筋骨酸痛○肢體痲木尤成爲瘋癱○而爛瘡見厲害○余殊措手無法○坐以待斃○後有友人給余哈蘭士內服外搽六零六○余分別服搽○不旬日○筋舒骨[?]○瘡均收口○服一月後而痲木頓消○恢[?]余之健全身體經○此余之花柳病驗者○是實○世之患同病者○請勿猶豫地○購用內服外搽六零六也○

內服六零六　每瓶洋一元半　外搽六零六　每盒一元　樣盒二角

上海四馬路中　太和大藥房總發行　各埠分店均有出售

欠租限期繳清

楊樹浦路長安里第B字七百九十七號租戶陳廷鑑積欠十二個月房租已逃避無蹤所有器具一應去[?]招租一塊所值無幾限一星期內來此清繳如逾期不來即將遺下貨物變賣抵租戶並不足之數依法追繳特此通告　律師羅傑代啓

売件洋行

禮拜二拍賣

大批水電線

准於五月十五日下午二時半拍賣華匯電報局樓內之大種水電線紫銅線黃銅皮生橡皮等本行有樣子各色均即日起到行可看付定銀三成現金出清後即翌日買者[?]　売件洋行啓

北京有正書局發行
空谷蘭小說
二冊七角

止痛聖藥

凡拉蒙

VERAMON

◎頭痛　◎牙痛

◎肝胃痛　◎風濕痛

◎偏頭痛　◎月經痛

◎神經痛　◎以及其他一切疼痛

不可不服

總行◎上海香港路四號　先靈洋行

分銷處◎各埠各大藥房

愛蘭百利始創代乳粉

現在市上乳粉充斥、在育嬰者稍一不愼、往往僨事、所以選擇之前、宜注意數點

(一)此種代乳粉是否適合嬰孩逐漸發展之消化力？

(二)此種代乳粉是否粉質細鬆、見水即融、不留渣滓？

(三)此種代乳粉是否創造最早、製造經驗最富？

(四)此種代乳粉是否與母乳無異、並無他種氣息？

欲明以上數點、請先向本公司索閱育兒寶鑑一冊、并附上郵票一角、索樣品一瓶

上海廣東路四十號

愛蘭漢百利公司發行

各大葯房商號均有出售

上海記載（上）

⊙廿六軍政治部主任昨日就職

二十六軍政治部自清黨運動後，即着手改組，已於前月二十二日在閘北寶山路東方圖書館內開始辦公，該部主任陳羣，特於昨日下午二時，假[illegible]新舞台行就職典禮，並開聯歡之會，以示軍民聯歡之意，屆時各機關往賀者，計有東路前敵總指揮部、海軍總司令部、中央清黨委員會、黨務訓練所、兵工廠政治部、二十二師政治部、婦女聯合會、工統會、閘北商會、救火會等，白指揮及周鳳歧派代表出席，（一）奏樂，（二）[illegible]，（三）[illegible]，（四）主席恭讀總理遺囑，全體循聲朗誦，（五）主席致開會詞，略謂今日本部行成立典禮，蒙各上級機關各界代表惠臨參觀，甚為榮幸，望[illegible]指導，俾資遵循，（六）主任宣誓，（七）主席致詞，（八）軍長代表致詞，希望政部對於軍士務須努力訓練，則國民黨革命之成功，指日可待，（九）白總指揮致詞，略謂二十六軍有主義的基礎、政治的訓練，現駐防閘北，保衛地方，已進而化為民衆武力，惟軍閥現有不同，故政治部之地位，實為重要，但現因鄧演達利用政治部危害本黨，致政部本身，令人疑難，此非政部之罪，實因彼輩叛徒利用權勢，殃民禍國所致，陳主任任政部要職，成績頗佳，將必盡其所長，使全軍貫徹主義為國宣勞，則二十六軍之前途，當更光榮，繼各代表相繼演說，均頗動聽，（十）主任答詞，今日本部正式成立，承各長官蒞臨賜教，鄙人非常感謝，並將各代表意見全部接收，務使全體官兵皆為黨的[illegible]，與民衆通力合作，以達到軍隊為民衆武力之目的，以後關於地方治安，更須以[illegible]，本部必盡力保障，（十一）今日本部成立之意義，（十二）全體唱國民革命歌，（十三）呼口號，（十四）奏樂，（十五）攝影，（十六）散，一、十景場（中華）、二、送葬花（尚公小學）、三、雙簧（華英）、四、玫瑰花錄（商務子弟）、五、踢毽、六、合唱總理紀念歌（中華歌舞）、七、落花流水（徐志[illegible]女士）、八、[illegible]等共十餘節目，（十九）散會。

⊙廿六軍政治部聯歡會今日節目

念六軍政治部主任陳人鶴就職典禮情形已見今日本報，今日該部舉行軍民聯歡大會，節目如下，（一）奏軍樂，（二）全場肅立，（三）行禮，（四）讀遺囑，（五）默念一分鐘，（六）主席報告開會理由，（七）演講，（八）梁花舞（商務印書館同人子弟學校），（九）遊戲，（十）[illegible]（商務印書館同人子弟學校），（十一）清稜[illegible]舞（[illegible]），（十二）月明之夜（張[illegible]女中），（十三）跳舞（啓英女中），（十四）國[illegible]（[illegible]小學），（十五）[illegible]（尚公小學），（十六）[illegible]技（丁[illegible]），（十七）[illegible]（持志大學），（十八）[illegible]（南洋大學），（十九）[illegible]（啓英女中），（二十）[illegible]，（二十一）春假（新[illegible]），（二十二）[illegible]（[illegible]女中），（二十三）毛毛雨（啓英女中），（二十四）[illegible]（[illegible]），（二十五）[illegible]（培明女學），（二十六）牧羊[illegible]（商務印書館同人子弟學校），（二十七）[illegible]（培明女學），（二十八）[illegible]（中華歌舞大），（二十九）來到人間（尚公小學），（三十）[illegible]

＊＊＊警務與訊案＊＊＊

違禁品入口須先呈報查驗

東路前敵總指揮部及淞滬衛戍司令部昨發佈告云，為佈告事，案奉總司令蔣令開，查上海為華洋雜處，奸宄潛伏，凡於違禁物品入口，如硝磺硫酸加里等，使用於化學工業者固屬不少，而奸徒藉為營業者亦不乏人，[illegible]，此項違禁品之輸運，無論何項，[illegible]，應由[illegible]呈報[illegible]查驗，[illegible]照[illegible]，以杜[illegible]，此佈。

石女案中之被告

－決傳訊均不到－告一商之談片

[illegible]金濤[illegible]，以石女[illegible]，[illegible]原告[illegible]，[illegible]結婚之前，[illegible]向金濤[illegible]，[illegible]去年十一月[illegible]結婚，[illegible]金濤[illegible]，[illegible]

[illegible]楊[illegible]已十餘年，[illegible]結婚之前，曾向金借[illegible]元，[illegible]又見其到[illegible]，[illegible]之疑，[illegible]年月復返，時為傍晚五時，[illegible]我[illegible]無不[illegible]之類，[illegible]及金濤夫婦始[illegible]，[illegible]致反常，因囑內人[illegible]關燈，[illegible]拒[illegible]，時正天寒，[illegible]乃妻張氏婚[illegible]，有外遇，[illegible]氏嘆曰，能知此，反可與[illegible]，汝姑[illegible]，[illegible]金即以手探其下[illegible]，[illegible]果不護[illegible]，[illegible]至年終，金[illegible]以[illegible]，由小女同[illegible]，[illegible]以後[illegible]新衣，[illegible]其前[illegible]之過，[illegible]頓[illegible]，[illegible]婦及兩女[illegible]，後半為新房，[illegible]由金濤[illegible]張氏[illegible]，[illegible]母及妹力[illegible]，則所謂新婦者，胸部既完全平坦，[illegible]反不如[illegible]男[illegible]之男子，尚有乳頭高凸也，而[illegible]

（按金濤之父為小工，家僅一室，分而為二，前半由老夫婦及兩女居，後半為新房）

[illegible]

到門報訊者奇禍！

華探目徐桂生遭人暗殺

徐桂生（又名[illegible]生）年四十八歲，二十年前投身公共租界捕房，充當華捕，旋擢為包探，升為探目，[illegible]，[illegible]公共租界[illegible]，升四十一號探目，[illegible]在滬西[illegible]，新閘捕房服務，現在普陀路捕房供職，[illegible]晨八時三十分，[illegible]捕房[illegible]六十一號華探[illegible]，[illegible]過海甯路中，[illegible]一人，向之開槍，[illegible]，[illegible]倒地[illegible]海甯路二千七百零八號[illegible]，[illegible]身死，[illegible]，由西探[illegible]往調查，[illegible]在死者身畔抄出四一四八零八號手槍一支，子彈[illegible]，均係由捕房發給者，[illegible]一具，亦由[illegible]身畔抄出，[illegible]細察之[illegible]華探目王[illegible]，[illegible]時其弟王[illegible]亦已趕至，[illegible]桂生[illegible]，[illegible]戶車[illegible]向路[illegible]，一面[illegible]捕房詢問一切，[illegible]伊兄於昨晚十時許（即[illegible]晚）購買[illegible]水兩打，[illegible]復出外，至今晨半時（即昨晨）[illegible]（按桂生與乃弟同居海甯路永貴里一千六百十五號[illegible]）大聲呼曰，[illegible]王[illegible]生，即桂生[illegible]，予答以不在家，門外又呼曰，然則[illegible]於海甯路克能海路[illegible]王[illegible]生乎，予開言[illegible]兩出視，[illegible]呼者[illegible]，踪跡渺然，[illegible]乃復至海甯路克能海路觀看，則死者果為予兄，二日前予兄[illegible]得線人報告，有某黨[illegible]跡普陀路捕

美人私買手槍案開審

候十三日再訊

[illegible]十一日下午四時在[illegible]，[illegible]本年五月二十[illegible]在[illegible]上[illegible]，[illegible]月八日二次[illegible]約在下午[illegible]時[illegible]四六〇一號，[illegible]手槍一[illegible]，九[illegible]，[illegible]相[illegible]，[illegible]發，[illegible]入捕房，[illegible]以一小[illegible]，[illegible]之，被告[illegible]，[illegible]經入口之軍火，[illegible]於六月八日以[illegible]，破案，[illegible]探長克拉克[illegible]，[illegible]提[illegible]，[illegible]時，再行提人，故約同[illegible]托樊律師訪克，克云[illegible]可為力，保釋後又親自訪克於辦事處，故此案似應請克為證云云，奉判下星期一再訊。

對內對外之六月運動

⊙反日出兵大示威今日舉行

▲對日經交分四個步驟

上海各團體反對日本出兵來華運動委員會，昨日下午四時，在林蔭路市黨部二樓，召集各團體代表緊急會議，到者東路政治部、特別市黨部、總商會、縣商會、商民協會、閘北商會、商總聯會、工統會、三公司職工聯合會、律師公會、對日外交市民大會、鐵路職工會、[illegible]業職工會、[illegible]工會、[illegible]二十六軍三師政治部、[illegible]各分部等[illegible]團體代表[illegible]人，（一）公推楊[illegible]主席，（二）[illegible]，（三）[illegible]十二日大會之提案，（甲）人民不購日貨，（乙）商店不售日貨，（丙）海關不報日貨，（丁）日人設立工廠職工全體罷工，（戊）日人商店[illegible]全體罷工，（己）日人商店房屋[illegible]，（庚）[illegible]，（辛）不用日鈔，（壬）不乘日輪，（癸）不存銀錢於日本銀行，（子）不登日本廣告，（丑）不售原料與日本，[illegible]二十一師政治部代表王仁[illegible]，[illegible]

[illegible]

租界、該公司亦願加入，（己）郭[illegible]宗與[illegible]告商務印書館已允捐助紙黨國旗一百面，總理遺像將總理遺像各十張，將龍二十只、中華書局亦願將總理遺像及黨國旗捐助，（三）議決各案，（甲）租用小世界契約交常務委員會辦理，（乙）慶祝北伐勝利歡宴大會，決用西餐，地點決定新新公司西餐館，（丙）推王春濤、張明[illegible]、[illegible]文、[illegible]等[illegible]治商界及電影明星，請一致參加慶祝大會，（丁）[illegible]本會各兩新聞稿，須經主席及宣傳部長審查後，方可發表，（戊）國樂研究會與[illegible]東路政治部大會電[illegible]一種儀會，由本會科備[illegible]，[illegible]推閘北分會事宜，（庚）會場中販一委員會，[illegible]二十六軍政治部三團體聯合會，工會組織統會[illegible]，[illegible]婦女協會代表[illegible]辦法，交明日大會討論，（辛）[illegible]四分之一捐助本會經費，（壬）[illegible]入[illegible]中如願出席者，至少以收大會開會[illegible]，[illegible]工作，（癸）陳主任就職禮，[illegible]之王[illegible]女[illegible]四同志為出席代表。

東前敵總政治部[illegible]第二次聯席會議，出席者東前總政部蔣國珍、周華文、張樹人，上海縣商會葉惠鈞、淞滬警察廳政治部朱萬生、商界總聯合會邱嘉樑、商民協會張賢芳、閘北商會陳翊庭、陳才寶、工會組織統一委員會王[illegible]、[illegible]市黨部涂淨、學生聯合會王志聖、二十二師政治部馮鳴、公推東前總政治部蔣國珍主席，紀錄周華文，（一）主席讀遺囑，（二）報告[illegible]，由[illegible]今日各團體第二次聯席會議，[illegible]上次會議情形，[illegible]本部今日上午開[illegible]會議決，預算經費[illegible]元，概歸本部負担，已由本[illegible]財務股撥出[illegible]百元，[illegible]用本[illegible]名義指[illegible]，[illegible]傳品，除印行大批宣傳大綱及[illegible]外，另出一種特刊，本部[illegible]派宣同志赴南京接洽，現已返滬，據云南京各界人[illegible]極[illegible]贊同，均有著作照片寄來，內容想甚為豐富，[illegible]出版後[illegible]分送各團體，（三）工會統一會王[illegible]報告接洽經過情形，（甲）分工會共有二百七十餘，每工會派十人參加，但各團體須自由[illegible]參加，（乙）會場佈[illegible]，通過主席及演講兩台，（丙）宣傳大綱及口號標語等，公推淞滬警察政治部及二十六軍二師政治部負責辦理，（丁）主席團決定左列九團體每團體派一人，二十六軍政治部、二十二師政治部、淞滬鐵路政治部、[illegible]路軍先遣司令部、工會統一會、閘北商會、總商會、縣商會、商聯會、市黨部、（戊）會場秩序，公決請二十六軍及保衛團負責，（己）徽章負，[illegible]通[illegible]由各團體分別製備，如工會由工會統一會[illegible]，學校由學生會負責，但式樣須依左列規定，（一）[illegible]白布上書黑字，[illegible]總理逝世二週紀念大會木戳，[illegible]加蓋各[illegible]團體[illegible]，（二）[illegible]項木戳由工會統一會製發，均照[illegible]，（己）[illegible]經費[illegible]由工統會[illegible]，是市路[illegible]指揮政治部[illegible]，（庚）會場[illegible]指揮由工統會担任，[illegible]二十六軍担任，（五）市[illegible]告[illegible]，已通告[illegible]全部參加，（六）學校照[illegible]，閘北是日下午停課半天，可[illegible]知各學校照辦，（七）閘北商會陳[illegible]，通[illegible]，商界方面[illegible]，已[illegible]各商店預備升[illegible]，[illegible]日各商店[illegible]於門牌上一律貼[illegible]標[illegible]字樣「總理[illegible]週紀念」，使衆週知，議決通過，該項標語，由[illegible]預備會印發，（十）[illegible]二議畢散會。

⊙總理[illegible]紀念二次籌備會

[illegible]

⊙外部抗議飛機原文

[illegible]外交部長伍朝樞[illegible]文如下[illegible]，[illegible]飛來，[illegible]旋於我國境[illegible]領土之上，[illegible]自本年五月十八日之後，有貴國飛機[illegible]，[illegible]域內發現，以上[illegible]，[illegible]行於中國領土之上，[illegible]一案，[illegible]貴國軍艦[illegible]，[illegible]來得特別允准之外，[illegible]許各國[illegible]，[illegible]定[illegible]各國[illegible]，[illegible]各國[illegible]與[illegible]之規定，[illegible]吾人亦[illegible]，[illegible]所[illegible]，[illegible]不解[illegible]，[illegible]國飛機[illegible]

⊙杜月笙歡宴軍商要人

法租界華格臬路杜宅，昨晚六時，東邀國民軍要人及商界領袖數議，到陳[illegible]、楊虎、王伯齡、鄒[illegible]光、[illegible]、張嘯林等百餘人，由杜月笙親自招待，七時入席，直至十時許始散。

⊙要人行蹤

▲[illegible]

▲[illegible]赴南京

▲[illegible]

▲葉楚傖來滬　中央委員葉楚傖，昨（十一）日[illegible]由[illegible]來滬。

▲賈士毅由滬來滬（?）　財政部賦稅司長賈士毅[illegible]，於昨晚由[illegible]搭夜車[illegible]。

▲何唐來滬　江浙漁業[illegible]務局長[illegible]，前晚（十日）由[illegible]乘夜快車來滬。

▲[illegible]琢堂赴杭　[illegible]琢堂於昨日（十一）上午八時[illegible]五分，由[illegible]特別快車赴杭，[illegible]由該路局長[illegible]，[illegible]身[illegible]杭州[illegible]。

▲周佩箴赴杭　國立中央銀行[illegible]周佩箴氏，[illegible]因要事，[illegible]已積極準備，行[illegible]，[illegible]於昨晚搭夜車赴杭，[illegible]。

⊙黨務訓練所錄取農工班學生

[illegible]

⊙黨務訓練所之兩通告

▲十四日行開學禮

上海黨務訓練所，昨發出通告（二）則如下，（第九號）本所定於本月十四日下午一時，行開學典禮，農工黨務兩班錄取各生，統於註冊手續完竣後，務希於是日下午十二時以前，一律將行李鋪蓋遷入宿舍，並參與開學典禮，倘遲延不到，即將備取生遞補，仰各知照勿誤，特此通告，（第十號）為通告事，各生招考時所繳相片，有大有小，有全身有半身，或舊時照片，或竟未繳交者，形色既不劃一，保存亦甚為難，務希於入學後一星期內，一律再繳最近四寸半身相片，以昭慎重，仰錄取各生知照勿誤，此佈。

正取新生[illegible]　予選入宿舍為要，（六月十一日）前來本所教務部註冊。

少爺抱去有人

歐靈强綁案漸有線索　兩個管門人頗涉嫌疑

先施公司經理歐偉國(炳光)之三歲幼子靈强、於上月二十八日被匪綁去、已誌前報、茲由歐偉國查得該宅管門人孫阿高鈕長林二人、頗有嫌疑、報由五區警署、飭傳孫鈕二人到署、據供主人之少爺是日爲鈕嘉林抱去、鈕前在二十六軍第一師充當排長、浙江人、我等於抱去少爺之時、滿擬出去買蛋、實未明斷、當以該二犯情實可疑、故將孫阿高鈕長林二犯解送淞滬警察廳司法科訊核、亦因堅不承認、飭發偵緝隊研訊、

翡翠寶石滿包

日本商圖謀私運　罰金將科二十萬

中國社云、日郵船長崎丸於四日由滬出發、五日抵長崎、在三等艙中發見私運大宗寶石一案、私運者爲日本水晶名產地之山梨縣西八代郡岩間村貿易之齋藤原重廣、即高九寸之水晶香爐、及水晶中國古寶石之香爐、高徑七寸及六寸五分之古綠翠手環製品五十五個、寶石鐲一個、四寸大之琉璃瓶二個、總價格[illegible]十[illegible]入一[illegible]中、換貼證票、[illegible]收、皮包中藏[illegible]各項紙幣等二千[illegible]分、以[illegible]紙、並關[illegible]金二十萬元云、

[illegible]誤有趣

[illegible]路楊樹浦[illegible]理髮店、[illegible]日、中國[illegible]保衛團第[illegible]四人、均解二十六軍[illegible]合[illegible]本[illegible]獲[illegible]匪等[illegible]由[illegible]法庭、即提訊、周[illegible]

[illegible]決非洋[illegible]

[illegible]大[illegible]案、被告四人入內行劫、[illegible]選一名、中解司法科[illegible]供[illegible]並在[illegible]紗廠、來[illegible]件、[illegible]押、飭令還押候查辦、[illegible]是、[illegible]後[illegible]下跌[illegible]足[illegible]又開是[illegible]

四旬父望子心切

愛兒失蹤　險又被騙

住居七浦路九百七十八號之李生泉、於二月十七日走失六歲男孩麟根一口、李年逾四旬、祗此一子、是以四出托人尋覓、並出賞格一百元、詎日有常州人彭寄生見此尋人賞格、即用欺騙手段、僞言探聽得該孩由匪徒施阿金拐往無錫巳里橋、賣與同昌糧食行客人杜康茂挈去、當出身價洋一百二十六元、如欲領回、須將該項身價如數交彼、始能設法贖來、李因望子心切、即將銀洋交彭、托其往贖、嗣因見其形迹可疑、仍欲逃遁、遂將彭扭交包探王桂亭、帶入滙司捕房管押、昨晨解送臨時法院、據李生泉投訴前情請究、詰之彭寄生供稱實因貧苦、出此下策、所有銀洋均已交還原告、經梁推事核供、判彭寄生押二月以儆、與洋給原告領回、

垃圾穢氣薰蒸

漕河涇農民大反對

上海公共租界垃圾、照章應運往吳淞口外傾倒入海、乃近日該包運垃圾者、每日裝諸小船、運往漕河涇鄉間家宅傾倒於郁姓田上、茲因天氣炎熱、該垃圾穢氣蒸騰、妨礙公衆衛生、即由該處附近各鄉村農民全體反對、除呈請上海縣警察所委派四區分所拜姚明燦親往察勘外、并紛至漕河涇鄉公所要求鄉董趙心正向包運垃圾人嚴重交涉、即日將所倒垃圾搬去、免滋疫癘、

定期焚土

本埠江海關監督會兩廳、定於本月十五日上午九時、在浦東陸家嘴棧內焚燬抄獲之印土紅土過土川土等、以及違禁藥丸、昨分函本埠軍警政各機關、屆期一體派員蒞場監視、以昭徵信、

妻子厭夫貌醜

經不起鄰婦勾引　新婚時愛上別人

閘北舢板廠新橋浜北首江北人彭海邦、人頗醜陋、兼之癩鼻刁嘴、其妻彭李氏、年僅二九、甫經新婚、見夫面貌不揚、頗爲厭惡、近有西鄰婦王孫氏百般勾引、與毛玉田發生情愛、遂於上月間偕逃無蹤、但此事另有東鄰婦孫邵氏所洞悉、即向彭海邦盡情洩露、彭乃投控四區一分署將王孫氏拘案、訊悉逃居吳淞地方、昨又將毛玉田及彭李氏一併緝獲、昨解地檢廳訊辦、

未嫁前曾生二子

嫁後難忘舊情　歸甯續歡拘獲

城內侯家路、玉器業之胡貫林之妻朱氏、于未嫁時、與洋涇商前面之王四大私識、併私生二子、迨嫁胡後、舊情難忘、故時歸浦東母家、居留不返、胡查悉其事、大爲憤怒、是以投控三區二分署、派警將王四大及該氏一併拘獲、於昨移解地檢廳訊解、

桂圓店經理心活

妻死不慣獨宿　先娶雉妓爲妾　復與他女姘識　家庭從此多故

前在石路鼎豐桂圓店爲經理之寶山人陳錦昌、於民國二年間、因妻病故、不慣獨宿、納香粉弄雉妓朱梅英爲妾、翌年陳又與另一女子姘識、遂時起齟齬、囑令朱氏另賃他屋遷居、所有一切費用、經陳担任照給、及至去年、陳因生活程度日高、不敷開支、遂將朱氏應之月費拒絕不付、經氏屢往索取無着、反被凌虐、本年正月十八日、朱氏又往石路鼎豐桂圓店向索日用、詎陳非但不給、反爲毆傷、經氏自投醫院醫愈後、即延請律師在臨時法院控其非法詐財及傷害等情、昨日下午、由院傳訊、據原告朱梅英供稱、前在香粉弄雉妓院爲妓女、自民國二年與被告相識、即發生戀愛、被告騙我爲其繼室、我亦情願跟伊、故將私蓄付與被告出面、代我贖身、自與同居後、初尚和好、翌年被告另與女子姘識、遂時有口角、令我遷出另居、並將我之金鐲一副、金戒三枚、金挖耳一支騙去、初尚允給開支、至去年即拒絕不付、又被凌虐、今年正月十八日、往索日用、又被痛毆、遍體鱗傷、自投醫院求治、住院四十七日始愈、現仍未復原、並將醫院之傷單呈案請察、詰之陳錦昌供稱、前在鼎豐桂圓店爲經理、民國二年在雉妓院與原告相識、當時用洋一百五十四元爲其贖身、所有金飾均係我陸續購置、並未騙取、今年正月十八日、原告來店吵鬧、我即推至貨棧房內、[illegible]其有話好說、毋得吵鬧、致關顏面、未曾毆打、原告之傷、係在桂香木上碰傷所致、庭長徐幼讀君核供、當諭本案辯論終結、本月十五日下午宣判、被告陳錦昌交一百元現金保、

一床破絮焚燒

鄰嫗受驚　佛龕跌碎

昨日正午十二時許、閘北大統路南星明路轉角某姓雜店內、家人方在樓午餐、樓上忽然火光熊熊、鄰人見狀大驚、立即狂吹警笛、就近一段救火會首先駕車馳救、其他各段、旋亦到齊、但早已熄滅、開樓上所焚者、係破棉花胎一床、時有近鄰某嫗、素性膽怯、時正在室中誦經、手拈佛珠、喃喃唸佛、陡聞兒童奔告火警、而捧其最寶貴之佛龕、奪門狂奔、不意足踏門檻、竟至跌傷手腕頭額等處、佛龕亦同時跌碎、是誠無妄之災也、

東方紗廠失火

昨晚十時二十五分、楊樹浦路三十六號東方紗廠內、忽然起火、楊樹浦救火會聞警、立即驅車到場、已由該廠內工人自行救滅、損失甚微、

喜兒廟盜警

龍華鎭南首喜兒廟地方、前晚(十日)十時許、有盜匪八九人、携帶鐵尺等兇器、擊毀王觀興家大門闖入、至臥室內刧去大洋十元、小洋念餘角、藍布一疋、

竊布賊各處徒刑

吳小老海、邵富明、於五月六日、串同在浦東怡和碼頭平和輪船上竊取值洋七百元之布六十疋、將贓寄存北山西路一百三十二號倪渭橋處、案發被捕房查悉、將吳邵倪三人連同與倪同伍之鍾紹辭及原贓布五十七疋一併拘解法院訊押在案、昨晨復訊、據華探長[illegible]忠麒、西探[illegible]投訴前獲第一第二兩被告後、得悉贓物在北山西路倪處、遂往乍浦路飯店內將倪與鍾拘獲、詰之吳邵兩人供認行竊、而倪否認收贓、鍾延律師到庭辯明鍾對於此案完全無關、請求開釋、林彪推事核供、判吳處徒刑六個月、邵處四月、倪鍾兩人開釋、贓給原告怡和洋行領回、

形形色色

▲行人撞傷　委阿銀年念二歲、業銅匠、與其母同居閘北恒通路全平坊廿一號、昨日上午十時許、在南市小南門中華路行走、被某號汽車從背後駛來、撞倒於地、壓斷左足、右手足碾傷、血流如注、因該處無站崗警察、汽車夫見已肇禍、並不停車、開足馬力疾馳而逸、受傷人呻吟於地、無法追趕、遂被免脫、嗣經旁人代爲雇車回家、即延醫醫治、

▲英人肇事　昨日下午七時許、城內侯家浜口穿心街、來一乘坐黃包車之英國人、因不給車資、反向毆打車夫、致動衆怒、頃刻圍觀者甚衆、經一區二分署崗警瞥見、即將該英人及車夫帶入區署、除由警署酌給車夫車資外、並飭警護送該英人出境了事、

▲頑童劫物　閘北市上、有某成衣之江北頑童、三五成羣、專一攫取婦孺飾物爲事、如魏小林子・趙金寶・嚴小六子等、迭經四區警探拘[illegible]多次、仍未改過、前日有新疆路合昌[illegible]公司[illegible]人[illegible]收得零星賬款、行經烏鎭路橋[illegible]坊口、被該童等圍住、搶出袋內鈔票洋九元、小洋十二角、當由[illegible]追[illegible]小林子一名、扭控四區、經[illegible]署[illegible]訊之下、招出[illegible]由元、派[illegible]緝獲金寶[illegible]小六子二名、據供其餘贓洋、均在王[illegible]、尚未分訖、本署[illegible]押、[illegible]提該童家屬勒令交出[illegible]

▲串賣鉛粉　[illegible]商[illegible]南京人、裴中華[illegible]停泊新[illegible]港內、前日[illegible]頭日徐仁[illegible]運[illegible]十六包、[illegible]元[illegible]交[illegible]被小南[illegible]夫[illegible]由[illegible]扭徐至[illegible]陳[illegible]一名、[illegible]借[illegible]押候[illegible]香一併究辦、

▲玫瑰擇配　[illegible]逆案十九茂常州女子[illegible]一名、[illegible]云、杏十二年五月九日、由[illegible]已將[illegible]、該女年[illegible]花[illegible]可[illegible]、[illegible]免[illegible]之處、[illegible]

▲鐮笆失火　徐[illegible]浦路[illegible]角[illegible]家之[illegible]、昨晚忽然失火、當[illegible]滅[illegible]約[illegible]二[illegible]元[illegible]

▲蹂傷路警　[illegible]日昨晨六時、有[illegible]入[illegible]根[illegible]車[illegible]之小工楊姓[illegible]八名[illegible]爲路警[illegible]上[illegible]拘捕、不料[illegible]傷[illegible]工楊姓[illegible]傷[illegible]逃逸、當由[illegible]治、[illegible]行[illegible]

▲夫婦焚斃　本月八日上午十一時、塘山路六十二號王華生家、忽然失慎、[illegible]因王與其妻王陳氏不及逃出、[illegible]傷過重、[illegible]治無效身死、由捕房[illegible]將王華生戶[illegible]入[illegible]照章、而王華生之戶[illegible]、由臨時法院命[illegible]庫公位、即據[illegible]稱[illegible]於昨是十一時[illegible]所檢驗後、[illegible]焚時、我亦在該屋內、而王[illegible]夫婦[illegible]間、故不及逃避、致被燒傷、起火原因、[illegible]高粱酒倒於煤爐中着火[illegible]燒、又據死者之兒王品生[illegible]稱起火原因與劉[illegible]根[illegible]、兪君[illegible]供、諭屍身傷斃王品生具結領回棺殮、

▲已往者不顧深究　威海衛路三百零九號有正書局印刷所經理顧景仁、在臨時法院狀訴該書局排字工人于南波、串同[illegible]强迫罷工、勒索錢洋、由捕房將于拘解法院訊供在案、昨日復訊、由李晉全推事升座第一刑庭、據原告顧景仁投稱、四月二十日工人職員發起要求加薪、組織有正書局職工會、被告于南波係總會長、每月須加十元、店主初祗允加給兩元、嗣由我從中調解、月增三元、而工人等又藉故否認、被告開北工會、兩致店主、店主秋楚青即遣我往開北工會、當被困住、勒令須給工人茶房每人工資四月、我當時無從推託、祇得簽字允諾、現店主因被告平日行爲忠厚、請庭不欲深究、並延律師到庭請究、而被告亦延律師到庭否認所控、李君核供、以原告既不欲起訴、被告應予釋放、

法租界公堂

▲洋酒案大開辯論　西人拉樂利(譯音)延律師在法公堂控[illegible]被告[illegible]仿造該原告出品洋酒[illegible]、被告[illegible]律師[illegible]、原告係[illegible]人、被代表律師[illegible]、被告[illegible]在閘北開設酒廠、求得[illegible]之保[illegible]、[illegible]律師起稱、被告[illegible]理由、要知[illegible]辯論之[illegible]提出反對[illegible]、能反[illegible]台、現[illegible]

▲竊物竟雇用卡車　住[illegible]、[illegible]卡車一輛、至[illegible]場內竊取價值一千數百元之木料[illegible]、私行售[illegible]、[illegible]拘案、求請訊究、[illegible]請之王新堂供[illegible]、[illegible]門外[illegible]、庭[illegible]欠工資[illegible]、[illegible]審[illegible]卡車[illegible]中西官判[illegible]押[illegible]

▲俄國人太不講理　俄國人俄谷夫(譯音)前晚深夜在法租界陳[illegible]之老虎灶上泡水不遂、行兇毆打、並取茶壺向陳老虎猛擲、致陳受傷流血、由捕將俄人拘入捕房、昨解法公堂訊究、原告陳四興[illegible]、是夜已經收市、被告敲門入內、強欲泡水、答伊已無熱水、不料被告即動手行兇、被毆受傷、求請訊究、詰之該俄人供因原告先打、因此肇釁、中西官判被告罰洋五元充公外、再賠原告損失五元、

▲妓女拉客罰十元　妓女[illegible]仁妹前晚在法租界八仙橋拉客、被包探拘獲、昨解公堂、詰之該妓供認不諱、判罰洋十元充公、以儆、

公布文件

地方審判廳

▲批示　(一件)孟子縉等請追繳給領由、狀悉、查此案業經照判執行完畢、餘款不在本案執行範圍以內、所請應毋庸議、(一件)馬忠宏請求鑑價拍賣由、(一件)王開富請求查封拍賣由、狀悉、仰候鑑價拍賣可也、(一件)許鴻鈞[illegible]所請查封之處、應從緩議、(一件)合[illegible]請[illegible]給領由、狀悉、應[illegible]、(一件)[illegible]請[illegible]案、(一件)沈[illegible]記[illegible]交[illegible]用、請求[illegible]由、狀悉、[illegible]仰[illegible]存候核辦、(二件)[illegible]請求[illegible]由、狀悉、應准銷案、(一件)西華生請求銷案由、狀悉、准予欠洋四百元、仰遵照交案、(一件)楊[illegible]請求強制執行由、狀悉、應准執行、仰候傳訊追、(一件)張玉[illegible]請[illegible]、狀悉、應准銷案、所有[illegible]契[illegible]由、狀悉、准於本月十四日上午九時、來院具領、(一件)[illegible]請求[illegible]由、狀悉、已於本月二日呈[illegible]示、[illegible]仰即知照、(一件)[illegible]春[illegible]請[illegible]執行由、狀悉、仰即知照、(一件)[illegible]請[illegible]由、狀悉、[illegible]准於本月十七日上午九時、來廳具領、(一件)[illegible]請領[illegible]銀元由、狀悉、仰即知照、(一件)[illegible]請[illegible]執行由、狀悉、候傳[illegible]、(一件)李[illegible]請[illegible]執行由、狀悉、候傳訊追、(一件)[illegible]追可也、(一件)[illegible]請求[illegible]查封由、狀悉、候傳訊追、(一件)陶伯[illegible]請[illegible]由、狀悉、候續傳訊追、(一件)[illegible]所請查封之處、暫從緩議、

▲民庭判決　(一件)判決徐竹春與徐金爲房屋涉訟上訴一案、(主文)上訴駁斥、第二審訴訟費用由上訴人負擔、(一件)判決[illegible]與[illegible]爲[illegible]涉訟上訴一案、(主文)上訴駁斥、第二審訴訟費用由上訴人負擔、(一件)判決姚小弟與姚秀甫爲田產涉訟上訴一案、(主文)原判決除斷令被上訴人分給上訴人田地二畝部分外、廢棄被上訴人承管甫十六十七兩圖田地、除發給上訴人三畝二分九厘八毛、並原審斷給上訴人二畝外、應再就第十六圖內補給上訴人五畝八分九釐五毛、其他上訴及其他之訴均駁斥、兩審訴訟費用上訴人負担十分之三、被上訴人負担十分之七、(一件)判決李復生與[illegible]公[illegible]爲欠租涉訟一案、(主文)被告應給付原告房租洋四十元、訟費除撤回部分三分之二、由原告負担外、餘三分之一歸被告負担、本判決應予假執行、(一件)判決[illegible]與許[illegible]爲[illegible]借款涉訟一案、(主文)許[illegible]應[illegible]本洋一百九十九元四角、並自民國十五年陰曆正月初一日起、至執行終了之日止、每月八釐之利息、又應將帶價還本洋二百零二元、及自民國十六年陰曆正月初一日起、至執行終了之日止、每月八釐之利息、又應將帶價還本洋四百八十元、並自民國十六年陰曆正月初一日起、至執行終了之日止、每月八釐之利息、訟費由[illegible]負擔、

▲刑庭主文　(一件)判決錢月亭詐財未遂一案、(主文)錢月亭詐財未遂、處拘役二十日、未決期內羈押日數、以二日抵拘役一日、(一件)判決李[illegible]等詐財及傷害一案、(主文)李[illegible]開設賭場一罪、處五等有期徒刑二月、[illegible]以一元折算一日、易以罰金、(一件)判決王開賢[illegible]一案、(主文)王開賢共同竊盜一罪、處五等有期徒刑八月、所竊贓物金飾[illegible]、未決期內羈押日數、以二日抵徒刑一日、(一件)判決[illegible]一案、(主文)[illegible]處[illegible]拘役七日、[illegible]如無力完納罰金、以一元折算一日、(一件)[illegible]共同竊盜一罪、處五等有期徒刑六月、[illegible]全部終身、未決期內羈押日數、以二日抵徒刑一日、

▲布告　爲布告停止拍賣事、照得本廳受理[illegible]案、業經判決確定[illegible]、現在[illegible]查封[illegible]並已[illegible]拍賣在案、查該[illegible]業[illegible]、[illegible]地實係[illegible]、[illegible]非[illegible]所有、[illegible]停止拍賣、[illegible]前情、查該項[illegible]、除函上海總商會[illegible]外、合亟布告、仰商民人等一體知照、[illegible]勸[illegible]、業經[illegible]、案[illegible]奉[illegible]拍賣[illegible]日期[illegible]、本廳[illegible]六月廿七日在本廳門首投標、凡居民人等欲買者、[illegible]七月一日開標、[illegible]不動產者、仰即遵期[illegible]填[illegible]名、[illegible]作[illegible]、[illegible]屆期依法開標、以投標人中出價最高者爲得標人、該得標人應於即日繳納標價定銀五分之一、餘款於交產時一次繳足、即由本廳給予管業證書、倘逾限不納、即以投標人中出價次高者遞補、仍照前開程序辦理、仰居民人等一體知悉、並仰各利害關係人於開標之日一律到場、毋得自誤、(計開)㈠拍賣之標的物、[illegible]造[illegible]房二大間、[illegible]兩間、㈡物之所在地、桑園街一[illegible]號門牌、㈢最低價額、銀元一百八十元、㈣閱看標的物之處所、本廳承發吏辦公室、㈤願看人原告陸[illegible]保、地保陶懷忠、本廳承發吏孫徐嘉、㈥對該不動產如有權利關係、應於布告後七日內來廳聲明、

臨時法院（租界）

▲民庭判決　(一件)美商[illegible]芳公司與[illegible]爲[illegible]押款涉訟一案、(判決主文)本案據原告代理人[illegible]律師稱、業與被告和解、請將案註銷等情、應准將案註銷、(一件)海滿洋行與黃茂昌[illegible]因貨款涉訟一案、(判決主文)被告應於判決之日起一個月以內、給付原告銀四千四百十九兩二錢、並本年五月十八日起至執行終了日止、常年六釐利息、將原定貨提取使用、如逾限不履行、即准原告將該貨出售、如出售之價額不敷、應由被告人如數清償、本審訴費由被告人負担、(一件)寄守信與鄧家堅爲寫款一案、(判決主文)被告人徐玉亭應償還原告人洋六百五十元、並自本年一月十二日起、至執行終了日止、按照常年八釐之利息、訟費由被告人徐玉亭負担、原告人[illegible]、[illegible]立字[illegible]之訴、[illegible]已撤回、應毋庸議、(一件)美商東大陸銀公司與陸[illegible]涉訟一案、(判決主文)本案據原告代理人[illegible]律師稱、被告係商辦人、業經[illegible]、請將訴訟註銷、(一件)[illegible]律[illegible]、應准予[illegible]、(一件)[illegible]與[illegible]志[illegible]爲[illegible]涉訟一案、(判決主文)[illegible]永聚[illegible]與被告和解[illegible]註銷[illegible]

▲刑庭判決　(一件)高少林訴管金龍詐財一案、(判決主文)管金龍共同詐欺取財之所爲、處五等有期徒刑五月、未決期內羈押日數、准以二日抵徒刑一日、被告[illegible]官員及入[illegible]籍之資格終身、[illegible]並[illegible]、手錶一[illegible]一[illegible]發還之、

▲批示　(一件)[illegible]爲[illegible]請[illegible]判決[illegible]由、狀悉、查前會審公廨之判決、[illegible]仍屬有效、[illegible]所請[illegible]審之處、應毋庸議、(一件)黃理敦請減輕刑期、[illegible]並非未執行部份、官告[illegible]押由、狀悉、查前會審公廨之判決、仍繼續有效、該具狀人既經前公廨判處罪刑、所請減輕刑期之處、並無庸議、(一件)李文[illegible]請求撤回由、狀悉、准予撤回、(一件)錢應[illegible]與[illegible]秋亭爲對於汪[illegible]侵占一案撤回告訴由、狀悉、准予撤回、(一件)黃品[illegible]爲黃[illegible]所[illegible]涉訟請傳[illegible]由、查該[illegible]被核之案、不僅一件、且有尚未判決者、所請具結省釋之處、礙難照准、(一件)[illegible]文[illegible]請職權指定公正人理算賬目由、狀悉、應准諭令會計師王海帆核算兩造所爭各賬、俟報告到院再行核辦、(以上六月十日)

圖畫時報

六月十二日 第三百六十七號
每星期出二次
Published Twice Weekly

徵求

中央大學運動會給獎之凌俞秀女士 凌女士為景海女校畢業生 曾畢業於美國大學 現任景海教職 （林澤人攝）

Mrs. Ling a Graduate and teacher of Laura Haygood few years ago. She Graduates From University of America. The above photo was taken in the Soochow Univ. Athletic Meeting after she had given prizes to the winners.

第十軍副軍長高冠吾夫人陳秀珍女士 現隨高君在徐州前線 右為近影

Mrs. K. W. Kao. She is accompanying her husband, Gen. K. W. Kao, the vice commander of 10th Nationalist Army, in Hsuchow front.

大華產科醫校之學生（LV攝）

The Students of Ta Hua School of Obstetrics.

第十軍參議陳以一夫人楊文彬女士前隨陳君偕戴季陶由日本回國 此圖係戴君攝於上海丸舟中食堂

Mrs. I. Y. Chen arrives in Shanghai with Mr. Chen, the adviser to the 10th Nationalist Army.

大華產科醫校學生李慧芳女士（VL攝）

Miss Li T'u-fang, studying in Ta-Hua School of Obstetrics.

江蘇省黨部婦女部主任陳逸雲女士

Miss Chen I-yun, the Head of the Women Department of Kiangsu Kuomintang Party.

吉石齋書齋刻
狀元煙草公司 收件處
地址 上海南京路三百七十八號
電話中央四四九三

必定靈 牙痛藥
著名牙醫生司徒博醫生發明

凡拉蒙

主治 各種頭痛・牙痛・神經痛 肝胃氣痛・腹痛・月經痛・創傷痛
上海四川路先靈洋行
各埠藥房均有出售

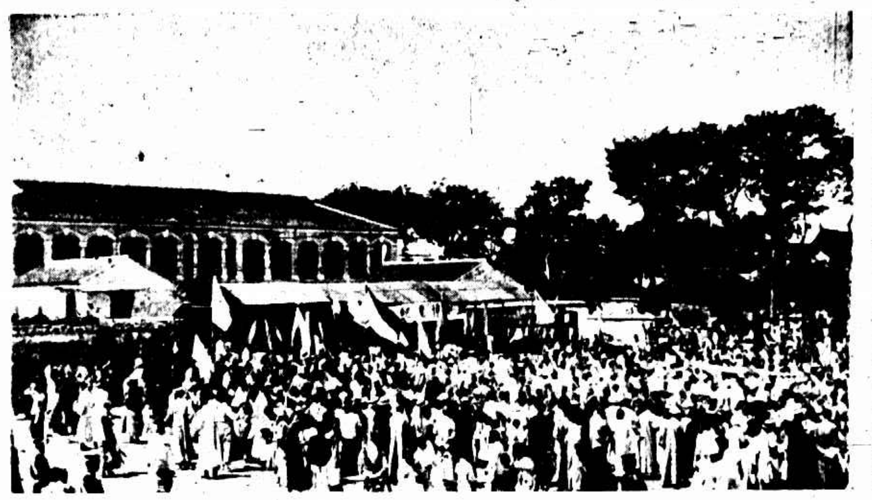

常熟之五卅紀念（陳志攝）

May 30th in Chang-hu.

南通軍民聯歡之盛況 中立演說者為主席伍文淵

Soldiers and People had social meeting in Nantung.

平湖茂修女生五卅之遊行（俞品璋攝）

The Parade of Mou-Siu Girl School students in Pinghu on May 30th.

平湖之五卅紀念一（俞品璋攝）

May 30th Mass Meeting in Pinghu.

廣州十九甫路於五月卅一日行開幕禮攝影（魯文輝攝）

The Inauguration of Chiu Fu Road on May 31 in Canton.

廣州五卅紀念之遊行（魯文輝攝）

The Parade on May 30th in Canton.

上海各校福建同鄉會成立大會（寶記攝）
Fukien Club of Shanghai Students.

滬山照相館
照相專門 放大名家
地址上海提籃橋

寶記照相
照相專門
放大名家

光藝照相館
請試我們的藝術照相
靜安寺路三十四號

行將開幕之吉林省立女子工廠（張翼耀攝）
Women's Factory in Kirin.

服中山裝讀三民主義之馮玉祥（誠保衛攝）
Gen. Feng Yu-hsiang.

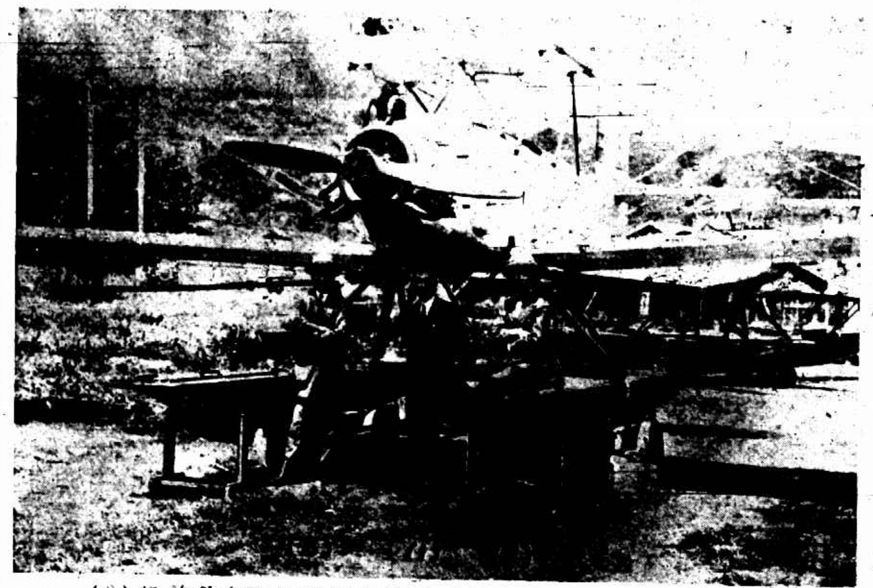

福州海軍飛機工程處主任巴玉藻(1)王助(2)曾詒經(3)
Constructor-Commanders of Naval Air Establishment of Foochow. (1) Mr. Y. Z. Baer. (2) Mr. T. Wong. (3) Mr. Y. T. Tseng.

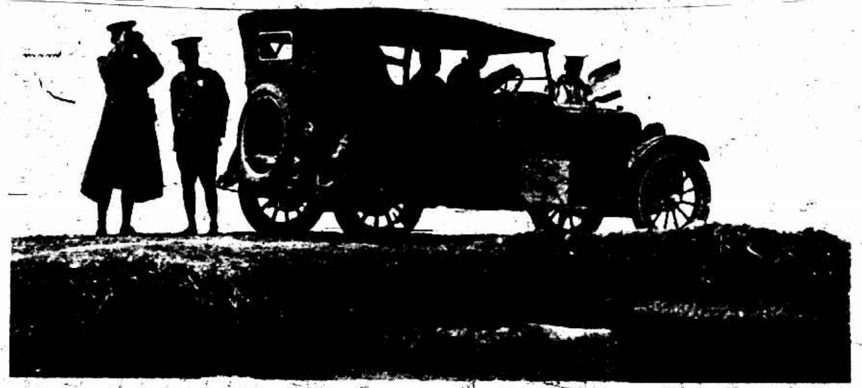

西北國民軍之斥哨隊（誠保衛攝）
The outpost of Gen. Feng's Army.

(1) (2)

東路航空司令劉沛泉(1)及航空官參觀工程處
Gen. P. Z. Liu of the National Air Force visited the Naval Air Establishment of Foochow.

法國公園內
In the French Park.

吳守信君與鍾淑芳女士結婚攝影
The Wedding of Mr. S. J. Wu and Miss Chung Shu-fang.

高琮君與沈貽衍女士結婚攝影特於下月同赴美國留學
The Wedding of Mr. William T. Koe and Miss Grace Sung.

上海勵學學社之募捐隊（硯圃攝）
A group of students participating in canvassing funds for Anti-Northern Campaign on June 5th.

民智公學丁卯級畢業生
The Graduates of Ming Chih School.

交際之花
白金龍香烟
頂上國貨
中國南洋兄弟煙草公司出品

不吸香烟最可敬
如吸香烟請用國貨

商場行市

⊙厘價稍見回高

▲洋釐　昨(十一日)釐市自屬平定、釐價仍稍回高、上午七錢二分三釐、下午七錢二分四釐半、較前天復漲二釐、同銀行家稍有買買、各客幫亦買一二十萬元、外埠路台需要、公會上交易不寂、而來源二十餘萬元、江南小洋縮見下降、上午六錢一分八釐、午後六錢一分半、比上日計降四釐半、廣角亦跌一釐、上午五錢八分六釐二五、下午五錢八分六釐半、銅元忽又回長四千九百文、計為二百七十四千九百文、下午二千七百十六文、衣牌加四十三文、計二千七百十文、下午二千七百十六文、角坯二百廿文、貼水五十二文、惟一般煙兌店門市銅元計掛二千七百至二千七百十、較上日加長廿文、鈔毫計為四百卅文至四百四十文、然每元仍換十二角、加上六七十文、

▲銀拆　各銀行收款一百餘萬兩、滙劃收六十萬、而進出倉平半、各莊收解一百萬兩光景、銀拆白借、

⊙外滙頗疲

昨(星期六)各銀行向例上半天辦公、滙豐懸牌、各滙均無良秀、惟銀行內盤、英美日三滙晨平午疲、華商金業中略有售出、然銀行買氣闌淡、是以交易頗鮮、計日本信成交數十萬元、英美市滙益形呆滯、結果數十日計英金長一二五、美金長二五、日金減二五、人心則軟、日德金跌勢未艾、各銀行所成交者、祇見三井東亞買進日金十五萬元、價七三三七五、住友進英金五千鎊、二個上辦廿二一二五、揭客售出五千、二個七辦士二五、

▲英滙　揭曉仍為二先令六辦士七五、銀行內盤初中後硬、早市開計有二一五露、交易稀少、八九月份初結一個七辦士一八七五、午收二個七辦士三一二五、買價初計二個七辦士二五、後為二個七辦士三一二五、午市二個七辦士三七五、

▲美滙　揭牌未更、計六十二元二五、內盤見昂、計有二五七落、交易呆鈍、八九月份初結六十三元一二五、收市六十二元一一五、買價六十二元二五、午收六十二元三七五、

▲東滙　揭牌勿動、計七十四兩五錢、惟內盤趨低、早晨平平、以後漸鬆、計有一八七五張落、銀行交易微細、八九月份初結七十三五六二五、掛牌後平定、嗣則見萎七三半、午收七三三七五、買價早晨七十三四三七五、以後七三三七五、午刻僅七十三二五、

⊙大條均縮

昨(十一日)接倫敦電訊、交易甚少、市平、大條近遠期均縮〇六二五、同為二十六辦士三一二五、(合英金二先令七辦士二二五)紐約銀價、亦降一二五、計五角七分、英對美加〇六二五、美對英如故、同為四元八角五分六八七五、日英仍計一先令十一辦十、日美四元六角四三七五、倫敦先令勿更、計一先令七辦士半、當日神戶市頗為和平、路透電於十點到、日美仍為四三七五、日英一先令十辦士八七五、電滙祇十點〇五分到、日美出價仍計四六三七五、進價四六半、日英出價如前、一先令十辦士八七五、入價一先令十辦士六二五二分之三十一、十二點十分電亦無榮枯、

⊙內滙依然平定

昨星期六華商銀行公會報告、接被各省電訊、滙市仍然和平、僅京津洋滙、略見回降、銀兩勿動、又杭省因受滬市洋釐跌落之故、稍趨上升、其他各埠、一無更改、計北京洋滙一千〇十二元、天津一千〇十元、各跌半元、杭州則已加起一元、計為一千〇〇五元、又中行天津來電、仍計一千〇六十一兩二錢五、

⊙標金頻跌不已

昨逢星期六、金市例祇上午半天營業、大條銀來電近遠期均縮零六二五、美銀價縮一二五、標金市況、頻跌不已、市場交易、供過於求、滙市趨鬆、銀行方面、滙胃懈淡、業中間今晨出日金數十萬元、早市因大條微縮、故降數錢、嗣後廝回好兩許、午時日金見衰、遂跌十兩零、然無大上落、結果較上日小去一兩三錢、人心則疲、七月份初開減三錢、計三百五十八兩、後計五十七兩四錢、嗣因買氣稍盛、漲至五十八兩四錢、復降七八錢、九點半、聞仙令未更、計漲十八兩三錢、十點半始見萎疲、因滙市益衰、三井東亞買日金七三三七五、又揭客售出先令二個七辦士二二五、住友吸進二個七辦士三一二五、旋後僅給二個七辦士三七五、東滙僅七三三一二五、至十一點鐘降為五十六兩九錢、繼則平平、十一點四十六分為五十七兩二錢、入後復跌三四錢、而滙市無甚變更、迨十二點收市價為三百五十六兩九錢、較前日小去一兩

⊙公債跌勢殊猛

▲七長暴落三元餘……市況甚佳

昨公債期貨市況、非常暢盛、為自九六停頓以來所未有、蓋因市價變動殊甚、各方進出均形熱鬧、整六交易尤多、七長近期極佳、惟遠期甚淸、且後市收盤、七月期又未開出、是以較少、計成交總數、為一百四十萬元、內整六七十五萬元、(中分六月期二十四萬、七月期五十一萬元)、七長六十五萬元(中分六月期五十三萬五千元、七月期十一萬五千元)現貨七長於上午曾買賣頗活動、成交五萬元、整六四千元、浦各債市價、暴落殊甚、其原因為七長延期發息之訊、蓋連日以來、人氣已頗不振、又驟得此惡劣之消息、一般人心、對於公債前途、愈益悲觀、故非但七長之跌、即整六亦隨之降下不尠、惟七長尤甚耳、但綜全日市價、因賣買關係、升降無定、其高低相差、亦在一元至二元之間、結果整六較前跌下一元二三角許、而七長近期跌三元之譜、遠期跌降達三元八角、現貨亦小二元餘、茲分述於後、

▲七年長期　七長現貨、為五十一元一角、比前日小一元一角、六月期初開為五十一元、仍步趨勢跌、惟在午時收盤、曾回高至五十二元、但依然不能站定、旋又下降、午後市開出、最小至五十元〇一角、迨收盤略定、結果為五〇九角、較前日跌下一元九角、七月期(除息)為四十八元〇五分、比前市總小一元二角半、較前日跌一元二角、

▲整理六釐　整六現貨、五十九元三角、比週四之小去一元一角、本月期五十九元五角、與上午相同、七月期五十九元七角、比前市又小二角半、較前日亦跌一元三角、

⊙新紅茶市盛極一時

洋莊紅茶近日走銷極暢、日前成交計有四千餘件、可謂盛極一時、最高價為一百二十兩、茲錄其成交數於后、

售出棧名	茶名	件數	價格兩	買進洋行
[illegible]	[illegible]	[illegible]	[illegible]	[illegible]

⊙上週新茶銷數之統計

新茶自上週開盤、銷路頗暢、計一週開銷祁紅一萬七千四百六十二件、甯紅七百十二件、溫紅二百六十七件、蝦目八百七十八件、珍眉三百九十八件、針眉二百六十九件、平水三千五百五十件、皆係新茶、陳茶市面幾至完全停滯、

⊙陳廠經成交不弱

昨日滬廠絲成交不弱、緣各廠商前以歐銷疲滯、堅持賤價不售、茲以新繭運滬、各廠現均開繅新絲、各歐莊遂日擔成之新繭廠經、惟價較陳絲跌一百數十兩、故手中執有陳絲者、類均不敢堅執、積極拋售、以圖銷清陳貨、共計新絲交易之進淸、昨由公安等購進上中身陳廠經一百二十包、價仍平疲云、

行名	絲牌	級數	包數	價
[illegible]	[illegible]	[illegible]	[illegible]	[illegible]

⊙新陳絲頭歐銷仍滯

昨日本埠絲頭市面、歐銷依然淸滯、緣各歐莊鑒於江浙新繭豐收、商價較廉、絲頭行情看小、華絲商則以內地新貨尚無正確市盤、不敢放膽亦擲、是以交易淸淡、茲將成交之市盤錄下、

貨名	價	成交	售出	買進行號
[illegible]	[illegible]	[illegible]	[illegible]	[illegible]

⊙橫濱絲市呆滯

生絲現貨人氣本日已轉呆滯、除三井原江商九十四號九十五號等、以一千四百六十元買進最優等貨五百斤外、別無交易、絲頭市場、交易亦無進步、買戶全帶觀望不前、

⊙棉市續堅

昨(十一日)紐約棉市、始以諾克薩司氣候乾旱而漲、但後以北部了結而跌、計各月期價小去三至十二個磅音、利物浦棉市初隨紐約而漲、但後以多頭了結而跌、計一二磅音、孟買棉市初隨紐約之漲、後因印度棉消息不佳、有再漲之勢、故市氣非常穩固、紗布交易所前市各月期俱大起一錢五分至一錢、後市又漲五分至一錢五分、共成交一萬一千六百擔、茲再將各月期價格錄列後、

月期	前市	後市
[illegible]	[illegible]	[illegible]

現貨交易、不過略有抵額、略有需要、到貨通州花四百包、餘姚花一百五十包、南市出數五萬斤、北市一萬斤、茲價同前、茲再將現開各花價列後、

花名	價	包數	進戶
[illegible]	[illegible]	[illegible]	[illegible]

⊙紗市轉堅穩

▲現紗　昨日(星期六)現紗市況、較上日為穩、客幫買進、亦比較活潑、惟市面厄於日紗之不利、形勢未見良好、不過險象似乎減退矣、昨日廣東幫進七百五十包、江西幫進二百餘包、汕頭幫進一百餘包、蕪湖幫進二百包、天津·甯波·漢口·野雞·煙台·等幫、共進一千三百餘包、合計一千三百餘包、同行交易、亦有一百餘包、價平平、蘇綸廠開出十二支天官五十包、價一百二十四兩五錢、又十支天官五十包、價一百三十一兩、現出、茲列市價如下、均圖扣側

支數	牌名	價
[illegible]	[illegible]	[illegible]

▲期紗　紗布交易所十六支人鐘標準、前市市況、異常冷寂、賣買均闌散、第以原棉良佳、散戶抵補較多、而漲二三錢、午後初仍平穩、而無何種發展、惟收盤時、以實銷振作、一部分預防棉市再漲、買氣較濃、突現佳象、致織前市漲五六錢、前後市共漲七錢至一兩、共成交一萬一千二百包、附錄收盤行情於后、

月期	前市	後市
[illegible]	[illegible]	[illegible]

⊙大阪紗市穩健

棉紗現貨本日川口幫以二百二十八元買進福助十六支約三百包、又以二百十元買出扇面十六支二百包、此外實來二十支以二百念六元亦有成交、惟數量無多、旋以美棉暴漲、三品堅挺、市況轉穩旺盛、人氣更形良好、惟布仍無交易、

商情一覽

金融

⊙國外滙票

六月十一日(星期六)市

項目	價
[illegible]	[illegible]

⊙國內滙兌

▲銀行公會報告各省滙市

埠名	價
[illegible]	[illegible]

⊙各國票價

錢莊公會開外幣五點鐘前市價

票名	價
[illegible]	[illegible]

⊙金市

項目	價
[illegible]	[illegible]

⊙銀洋錢市

項目	上午	下午
[illegible]	[illegible]	[illegible]

⊙銀行貨倉單

星期六銀行盤存

銀行	存數
[illegible]	[illegible]

食品

⊙滬南米市

昨日滬南各米市價如下

米名	價
[illegible]	[illegible]

⊙滬北米市

米名	價
[illegible]	[illegible]

交易所市況

⊙上海華商紗布交易所

陽歷六月十一日

月期	盤	前市	後市
[illegible]	[illegible]	[illegible]	[illegible]

⊙上海證券物品交易所

陽歷六月十一日　星期六

月期	盤	前市	後市
[illegible]	[illegible]	[illegible]	[illegible]

⊙上海華商證券交易所

陽歷六月十一號　星期六

項目	價
[illegible]	[illegible]

⊙上海麵粉交易所

陰歷五月十二日　星期六

月份	盤	價
[illegible]	[illegible]	[illegible]

⊙蘇州金市

項目	價
[illegible]	[illegible]

⊙滬杭甬鐵路行車時刻表

▲杭段

站	時刻
[illegible]	[illegible]

船期

⊙進口輪船報告

船名	來自	日期	公司
[illegible]	[illegible]	[illegible]	[illegible]

外洋輪船報告

班	船名	日期	公司
[illegible]	[illegible]	[illegible]	[illegible]

⊙出口輪船報告

班	船名	日期	公司
[illegible]	[illegible]	[illegible]	[illegible]

上海記載（下）

⊙新北京輪空舟赴甬

十一日大晚報云、太古公司之新北京號、（向駛行甬滬間、）新買辦於未得寧波海員工會同意之前、將該輪之茶房夫役等更換數人、甬地兩處商界議決不搭該輪、故新北京昨日（十日）開甬時、並無客貨載往寧波、又國民社云、甬抗英急進會代表陳蓉孫、於九日來滬、爲抵制新北京輪、並藉以收回內河航海權、與同鄉虞洽卿・袁履登・黃杏生諸君接洽、另行開航、原定由三北公司放萬象輪行駛、茲以萬象爲外洋輪、客位不多、行駛不宜、擬另租寶紹公司所與輪較爲適宜、已致函寶紹公司董事會訂租、

⊙機關雜訊

▲審廳看守所更委所長　江蘇司法廳頃委殷史雄女士爲上海地方檢察廳看守所所長、殷奉委後、已於昨日携帶委任狀來滬、謁地方廳晉謁鄭廳長、即懷以訓令現任所長朱剛卸却、業經訂定本月十一日（星期一）接事、按殷女士爲蘇州人、年祇念二歲、

▲電話局長新任視事　新任上海電話局長朱亭高、於昨日到局視事、內部職員屬各照常安心供職、

⊙黨部消息

▲兵工廠擬組黨部　上海兵工廠、夙爲軍閥所盤據、一般工友、倍受痛苦、今幸國軍克復滬寧、該兵工廠遂爲我民有、而將總司令又鑒於該廠工友有數千之衆、若無良好之訓練、不克成爲革命之中堅份子、故特設政治部、切實訓練、使全工友了解黨義、而該部組織科長孫茂柏君、於熱忱黨國事業、注重工人利益、除口指導該廠工友組織工會外、又擬組織一特別黨部、俾各工友咸爲純粹的三民主義之忠實信徒、現正從事調查黨員、呈報市黨部、不日即可開辦、

▲東前一分部八次常會　東路前敵總指揮部政治部黨第一分部執行委員會、昨日上午七時開第八次常務會議、出席人員張秉輝尹子衡翁光輝胡振鋆愛華鏡鑒之・主席胡國垣・報告事由（一）張鍾等因反對共產而被誣陷、開除黨籍、現由張翰升提議、經中央執行委員會通過、一律恢復黨籍、（二）各小組會議、能按期開會、最有精神最有成績者、實推有第一五兩小組、討論事項（一）召開黨員大會案、原議決於每月十五日行、因本月十六日爲總理蒙難紀念、所以提早一日、定於十四日上午七時借第二師範禮堂舉行、當議決各黨員一律須着制服、（二）候補委員胡石龍因事繁辭職、任志漸因他調辭職、議決准予辭職、所遺之缺、由大會中補選之、（三）張秉輝提議、本分部常務會時間與本部部務會議時間衝突、可否改常務會議改爲星期日舉行、議決照改、（四）張季輝提議、各黨員每月應有詳細工作報告、其報告表格、應由分部呈請特別黨部轉呈中央黨部發給、通過、（五）尹子衡提議、再加懲戒第一小組組員劉偉、議決、交衛生股驗明移、再加懲戒、（六）主席提議、欲使本部同志對於黨的主義政綱政策得有深刻之了解、則非組織政治討論會不可、從前雖會屢次提議、迄今未見諸實行、但此會非常重要、應從速辦理成立、議決、交政治部辦理、

▲青年部歡宴中央特派員　國民社云、中央黨部青年部、近爲考察清黨後上海青年運動情形、及學生聯合會總會改組籌備處工作狀況、特派黃貞煊張丕介二君來滬、於昨日上午往市黨部青年部考察一切、繼又至學總會學聯會考察、並予以種種指導、昨晚七時市黨部青年部、在大東酒樓招待、由市黨部青年部部長冷雋主席致詞、繼黃貞煊同志演說、演詞均極誠懇、賓主歡宴至十時餘始散、

▲各級黨部指導員聯席會議　上海特別市黨部組織部、前日（九日）下午二時、開各區黨部指導員常務委員第一次聯席會議、到一區許澍・姜懷素・二區凌世輪・楊守中・三區鄧嘉縉・張國幹・四區陸士毅・七區秦嘉瑞・五區鄧通偉・陳德侶・六區陳一郎・沈景・七區龐體要・王兆霖、計十四人、主席吳開先、（一）開會、（二）恭讀遺囑、（三）主席報告、（1）聯席會議之意義、及其需要、（2）最近之民衆運動、A十二日反對日本出兵山東示威大會、B十六日總理蒙難廣州五週紀念大會、C十九日慶祝北伐勝利大會、（3）民衆運動、各級黨部應有之組織、A各級黨部之組織、市總指揮一人、市總糾察一人、區指揮每區二人、隊長一人、指揮分部之行動隊、區糾察每區四人、糾察一人、糾察行動隊之秩序、區交通每區二人、傳達區指揮之命令於各隊、行動隊以區分部爲單位、五十人以下、組一隊、五十人以上八十人以下、組二隊、八十人以上每加四十人組一隊、以此類推、B各級黨部之行動、反日出兵示威大會、總理蒙難紀念大會、以上兩會、應按前項組織號召民衆參加大會、會畢遊行、遊行散隊後演講、慶祝北伐勝利大會、各級黨部、應照左列各事、（甲）各級黨部準備燈彩、其經費由各同志募集、或自行捐助之、（乙）每個同志、應備彩燈一盞、（丙）燈彩形色、及各彩、須力求黨化、充分表示本黨清白的精神、（丁）每分部、整紮大之燈、上書分部名稱、（戊）每區黨部、應紮一較分部更大之燈、上書區黨部名稱、（己）遊行時以區黨部爲前導、區分部後繼、各體黨員列隊、提燈、同聲歌唱、以伸慶祝、如有偷閒取巧坦避不到者、由區分部執委檢舉、以違反紀律論、區分部執委不到、加倍嚴懲、（4）整頓切實各級黨部、A、促各區分部、按時開黨員大會、B、區分部區黨部、執行委員會每週開會一次、切實負責、C、調查同志數目、與造名冊、D、設法增加工人同志、E、整頓技術工作、（四）討論案（1）補救暑期內學校分部案、（組織部提出）「議決」A、留校同志、組織臨時執行委員會、推舉黨務、B、離滬同志、至內地工作、回滬時應將書面報告區分部、暨市區黨部、其報告式樣、由組織部頒佈、C、留校同志如不足九人、由區黨部、應於五天內、召集各學校分部聯席會議、請示辦法、（2）規定徵募北伐捐辦法案、（組織部提出）「議決」A、由區執行委員會、推出特別委員會三人至七人、負責辦理、B、工農同志、每人至少銅元一五枚、其他同志、每人至少捐大洋一元、C、特別委員會、限于五日以前產出、捐款事項、限二十九日結束、滙繳市黨部、D、各請秘書處分備捐募法、捐募人憑證、並擬酌定捐辦法、（3）籌備中民夜校案（組織部提出）「議決」A、區黨部應設平校一所、B、每個區分部、最好能自辦一校、否則可由二・三・四・個分部合併辦理、C、規定各區最少應辦數目、一區二十校、二區十五校、三區十校、四區十校、五區十五校、六區八校、七區四校、八區四校、眞茹一校、諸翟一校、法華一校、七寶一校、共九十校、D、請宣傳部、統一平校組織法、統一平校教材、並規定津貼、（4）組織指導委員會、遴選人才案、（組織部提出）「議決」每個區黨部、于一星期內、介紹一人至三人、由組織宣傳兩部選取、（5）規定各區經費、及常務委員辦事生活費案、（一・二・九區提出）「議決」依下列原則、A、常職不兼薪、B、部長秘書、不得超出四十元、C、幹事不得超出三十元、於十五日以前、造具各區經費、（包括生活費）預算連同黨務報告、送請組織部提出市執行委員會規定辦法、（6）請宣傳部取消以後黨務新聞、由國民通信社轉發案、（一區提出）「議決」根據中央宣傳統一案、否決、（7）無付四十四號黨員案、（一區提出）「議決」由中央已有決定、無庸討論、（8）一五兩區聯合、閘北召集各團體、舉行慶祝大會案、（一五兩區提出）「議決」請秘書處決定、（9）規定清黨辦法、（二區提出）「議決」請黨委員會、已有規定、毋庸討論、（10）規定最近二次民衆運動方針案、（二區提出）「議決」組織部、已經報告、毋庸討論、（11）補救端節店員同志、被店主無故開除、（四區提出）「議決」由提案人自請工農部辦理、（12）以後民衆運動、浦東單獨舉行案、「議決」交秘書處辦理、（五）臨時報告、冷欣同志報告、最近國內政治軍事情形、本黨黨員應時時顧念黨國之危險、加倍努力、不可志得意滿、（2）國民黨員、具革命的人是（A）不腐化、振作無嗜好、（B）不惡化、純潔誠勇、（C）不妥協、澈底奮鬥、（D）不昏庸、精明強幹、凡是合乎上述條件、方得爲本黨黨員、否則本黨惟有乘此清黨之時、一律開除、黨員中如有吸食鴉片、以及腐敗份子、除開除外、並應一律拿辦、以治其假借革命之罪、（3）下級黨部、應絕對服從上級黨部主張、如有違背、立即解散、（4）下級黨部、不得發表任何政治之主張、除遵行上級黨部之命令外、對於政府任用任何人員、更不應發表歡迎或反對之主張、以免有受人操縱之嫌、此次七寶各區分部、妄發歡迎黃郛電報、應致函嚴重警告、（六）臨時動議無、（七）散會、

⊙農工問題

▲浦東英美廠工潮解決　浦東陸家嘴英美煙公司第二廠烟絲間、因廠方無故停歇小工、激起罷工風潮、曾誌本報、茲悉東前政治部於前日午後派員馮某渡浦、前往調解、當由該廠華經理汪某及工會委員長李某陳述罷工經過情形、磋商良久、對於已歇之五百廿七號及六百零五號兩小工、由汪担認另行設法安插、並允以後不得無故開革工人、各工人認爲滿意、已於昨晨全體照常復工、

黨化聲中之教育界

⊙學聯會昨日之同樂大會

上海學生聯合會、於昨日（十一日）下午一時起、在新舞台舉行同樂大會、是日觀者極衆、二時許樓上下已無立足地、爲維持秩序計、不得不將鐵門關閉、以示拒絕、無如各校學生源源而來、佇立於門鐵之外者、不下數百人、均手持入場劵要求開放、當由總指揮總糾察會婉言勸慰、謂本會爲此次募捐各同學辛勞數日、故發起此同樂大會、藉以娛情、諸同學既均持劵來此、在理不應加以阻止、奈場中人滿、幾無立錐之地、好在晚間尚繼續表演、後來者只得請於晚間再來、而各校學生則謂場中既不能容如許人、何以發給入場劵、羣情頗爲激昂、拉鐵柵以示威、雖有警察保衛團在旁相勸、終於無效、結果乃請伊等由後門入場、以免無劵者乘機雜入、至此場中遂益形擁擠、至表演游藝者、均由該會以汽車接送、以期迅速、因表演項目太多、變更原來計畫、於晚間繼續舉行、十二時方散、茲將各項消息分錄於後、

▲開會秩序　（一）開會、（二）向國旗行三鞠躬禮、（三）恭讀遺囑、（四）主席報告、（五）贈獎（張晴川女士）（六）對募捐被捕同學致敬禮、（七）表演遊藝（八）散會、

▲表演節目　（一）蝴蝶舞（二）趣劇（三）國樂、（四）覺悟（新劇）（五）花神之愛（六）救國歌（七）落花流水（八）因爲你（九）毛毛雨（十）可憐的秋香（十一）妹妹一我愛你（十二）海神舞（十三）抵抗（十四）古曲合奏（十五）寒衣曲（十六）國技（十七）捉放曹、葉啟長飾曹操、林古生飾陳宮、任心齋飾呂伯奢（十八）玉堂春（三堂會審）表演者、周漱玉、番醉雲、林克生三君、（十九）國樂、（二十）南天門、表演者任心齋沈億俠（二十一）黃鶴樓、表演者葛凌霜番醉雲林克生周漱玉、角小珊葉錦長、（二十二）樂府新聲（二十三）舞要（二十四）雙簧（二十五）新劇（二十六）春江花月痕（二十七）四人舞（二十八）鋼琴獨奏（二十九）飛舞（三十）刀痕（新劇）（三十一）跳舞（三十二）龍搶珠（三十三）麻雀與小孩（三十四）跳舞（三十五）俠義從軍、

⊙中華藝大之二屆畢業式

江灣路花園街中華藝術大學、昨日假老靶子路福生路舉行第二屆畢業生典禮、到來賓數十人、畢業生五十餘人、教授十餘人、開會程序、•1向國旗校旗行三鞠躬禮、•2由教務主任恭讀總理遺囑、•3委員會主席訓詞、大致謂希望畢業同學出來、將所學貢獻與黨國、爲民衆藝術之先導、•4教務主任丁衍鏞報告畢業之核定、•5繪書科主任陳抱一訓詞、•6國書科主任洪野及各教授訓詞、•7學生代表答詞、•8授畢業文憑、各系主任、頒發獎章、•9自由演說、有教授陳抱一丁衍鏞、畢業生張彌羅賜安傅士傑鄭運霖張熙等、10全體攝影、11散會、並聞該校成績展覽會、亦於同日開幕、展覽三日、作品有一千餘點云、

⊙復旦實中組織募捐委員會

江灣復旦大學實驗中學、自改組以來、該校師生共同合作、組織行政委員會、於日前開第六次會議、將本年秋季至十七年夏季之預算案審查通過、又爲擴充校務起見、以原有房屋不敷應用、議決自下學期起由師生共同組織募捐委員會、募集之款、專爲添築新校舍及購地之用、現該校留校學生、贊助此議、頗爲熱烈、並聞該校已專函向上海教育委員會特別市黨部黨化教育委員會及上海市時政治委員會呈報備案云、

⊙東南女體師定期行畢業禮

法租界金神父路東南女子體育師範二年級學生、已屆畢業之期、現正舉行各科畢業試驗、聞此次畢業學生共有二十八人、其成績甚屬可觀、該生等不特長於體育音樂等科、即國文英文亦頗多優良者、該校定於本月二十五日行畢業典禮、屆時並表演各種遊藝以助餘興、聞該校暑期學校、今年亦仍繼續開辦、始業之期、爲陽曆七月十五日、

⊙民智公學昨行畢業禮

同孚路西威海衛路潤德里民智公學課學館備館成年班暨附小、於昨日下午二時、舉行第一屆畢業式、到男女來賓一百餘人、先向黨國旗暨總理遺像鞠躬、繼由來賓畢詠謙君演說、次肄業生致祝詞、又次畢業生答詞、後演餘興四節、歌聲婉轉、舞態婆娑、而天眞活潑、尤使滿堂笑逐顏開、末進茶點而散、

⊙澄衷校友會今日開成立會

本埠澄衷中學校友會、定今日（星期日）下午二時假該校開成立大會、討論一切、並有遊藝助興、凡係該校校友、均歡迎蒞會云、

性雜誌

第二期今日出版　要目如下

●素女經論　●第三種水之研究

▲裸體美女曲線美照片並加圖案
▲清代雍和宮歡喜佛照片一幀
▲社交公開之眞意義
▲人類愛情期之性的特徵
▲夫婦愛情之心理生理的考察
▲一夫一妻與一妻多夫
▲戀愛與性上的技巧之藝術化
▲刑法上之婦女犯罪問題
▲動物界之戀愛狀態（續）
▲黛玉二十年性生活史
▲名花風流寶鑑
▲漢口裸體遊行
▲生殖器崇拜
▲性衝動之分解
▲結婚之幸不幸
▲男性美與女性美
▲誘惑
▲古代宗教之割禮
▲強姦案之研究
▲好夫婦
▲生理上之慾化

●…每冊三角全年三元寄費加一郵票通用…●

△性慾叢書　共八冊（以下列五種已出特價六折實洋）

㊀性慾讀本八角　㊁夫婦性智識五角　㊂兩性生殖學八角　㊃妊孕生產學八角　㊄女子之性慾與戀愛八角　㊅同性戀愛八角　㊆戀愛性慾八角　㊇性慾之神秘八角

△風月寶鑑（不日出版）　全部實洋二元五角　零購照下列實價發售

㊀戀愛之大研究二角　㊁性慾之大研究二角　㊂男女交際秘訣一角　㊃男女風月尺牘一角　㊄男女美容新法二角　㊅男女遊戲新法二角　㊆廣嗣新法二角　㊇師子秘方二角　㊈房中衛生術二角　㊉男女強壯法二角　⑪肉體美研究二角　⑫裝飾美研究二角　⑬花柳預防法二角　⑭秘密病自醫法二角　⑮女子研究男子心理二角

▲兩性衛生學　二冊定價一元五角
▲男女生寶庫　婚姻全書三冊　特價只收七角
▲上海滑稽世界四角　▲青年男女離婚史…三角
▲青年男女戀愛史二角　▲惡策一千計…五角六分
▲生育預知法…五角（以上一律實洋）
▲性病趣史…三角（外埠寄費加一）
▲雙梅景闇叢書　大洋六角六分　長沙葉德輝編　本局可以代辦
總發行所　上海望平街黃屋　中西書局啟

⊙昨日引翔鄉賽馬之成績

第一次［甲種新馬］練習　賽一里又四分之一

馬名	騎師	重量	獨贏	馬位
㊀愛迪生Edison	拿特	144磅	405張	
㊁白克司火色Bucks Hussar	可納沙	150磅	300張	66張
㊂美臘哥Marigold	張叔訓	112磅		153張

總時間二•四一•二　最後二法郎三三•一　頭馬勝半乘　二三馬相距一頭
［獨贏］三十三元
［馬位］㊀十三元六角　㊁五十八元　㊂二十七元八角
［搖彩］㊀一五二號六百九十七元二角　㊁三三二號一百九十九元二角　㊂六二五號九十九元六角
［副彩］十二張各得洋十元號碼如下㊀三五六㊁二六七㊂五九八㊃四四 [illegible]

第二次［甲種馬］　賽七法郎

馬名	騎師	重量	獨贏	馬位
㊀天官門Pombardment	劉順德	163磅	1521張	845張
㊁巧去謀Churchton	惠卡業沙	150磅		1054張
㊂東林周潘Williamspur	海康維去	153磅		444張

總時間一•四六•一　最後二法郎三〇　頭馬勝四分之三乘　二三馬相距三乘
［獨贏］十二元三角
［馬位］㊀五元九角　㊁五元七角　㊂六元八角
［搖彩］㊀四三號八百六十六元　㊁七〇號二百四十七元四角　㊂ [illegible]
［副彩］三號各得洋十元號碼如下㊀四四㊁三九㊂四二九

第三次［搖會馬］　賽四分之三里

馬名	騎師	重量	獨贏	馬位
㊀梧州Wuchow	黃清濂	155磅	590張	673張
㊁雨華司帶Forward Star	海康維去	159磅		1740張
㊂步冒司泊Foil Cap	惠卡業沙	152磅		370張

總時間一•二四•三　最後二法郎三二•四　頭馬勝一乘　二三馬相距一乘半
［獨贏］三十二元九角
［馬位］㊀九元四角　㊁六元七角　㊂十三元
［搖彩］㊀六八八號一千〇二元一角　㊁三五號二百八十六元三角　㊂六〇五號一百四十三元一角
［副彩］九張各得洋十元號碼如下㊀八九五㊁二九一㊂一七〇㊃二五 [illegible]

第四次［甲種馬］　賽九法郎

馬名	騎師	重量	獨贏	馬位
㊀武陵春His Lordship	劉順德	152磅	1380張	1117張
㊁江天Kiangteh	海康維去	144磅		375張
㊂華門Settlement	宋立峯	148磅		112張

總時間二•二三•一　最後二法郎三二•一　頭馬勝四分之三乘　二三馬相距二乘
［獨贏］十六元八角
［馬位］㊀九元五角　㊁十九元　㊂四十三元二角
［搖彩］㊀九五三號一千一百八十七元二角　㊁七四三號三百二十九元　㊂ [illegible] 一百六十九元六角
［副彩］十二張各得洋十元號碼如下 [illegible]

第五次［甲種新馬］　賽一里

馬名	騎師	重量	獨贏	馬位
㊀果而康Gold Coin	坤山	142磅	298張	461張
㊁發財Become Rich	黃清濂	149磅		1674張
㊂老朋友Old Friend	童振遠	118磅		113張

總時間二•〇五　最後二法郎三〇•一　頭馬勝一頭　二三馬相距一頭
［獨贏］一百〇一元四角
［馬位］㊀十三元八角　㊁十元四角　㊂十一元六角
［搖彩］㊀三三一號一千三百元　㊁一五八號三百七十一元四角　㊂七〇五號一百八十五元七角
［副彩］九張各得洋十元號碼如下 [illegible]

第六次［搖會馬］　賽一里又四分之一

馬名	騎師	重量	獨贏	馬位
㊀裔來司普等司Jurisprudence	包德亨	149磅	1352張	358張
㊁旨特來的夫Interruptive	海康維去	132磅		1083張
㊂發辣百臘Flapperdom	惠卡業沙	138磅		1873張

總時間二•四二•三　最後二法郎三二•二　頭馬勝二乘　二三馬相距二乘
［獨贏］八十五元一角
［馬位］㊀十三元六角　㊁七元八角　㊂六元六角
［搖彩］㊀二〇〇號二千〇十八元　㊁八一三號五百七十六元八角　㊂ [illegible]
［副彩］七張各得洋二十元號碼如下 [illegible]

第七次［甲種二］　賽一里

馬名	騎師	重量	獨贏	馬位
㊀南家春Ownership II	劉順德	147磅	593張	319張
㊁神武門Announcement	宋立峯	163磅		117張
㊂綱友立得Agility	畢浩濟	150磅		70張

總時間二•〇六•一　最後二法郎三一　頭馬勝四乘　二三馬相距四分之三乘
［獨贏］五十三元六角
［馬位］㊀九元八角　㊁六元三角　㊂七元二角
［搖彩］㊀五七一號一千四百二十四元二角　㊁ [illegible]
［副彩］三張各得洋十元號碼如下㊀一五〇㊁四四〇㊂五四四

第八次［乙種馬］

馬名	騎師	重量	獨贏	馬位
㊀亞漢合司Our Prince	劉順德	148磅		598張
㊁牡丹春Leadership	宋立峯	163磅	1063張	785張
㊂滿洲里亞Manchuria	童振遠	118磅		71張

總時間一•五九•三　最後二法郎三〇　頭馬勝半乘　二三馬相距一乘半
［獨贏］二十二元
［馬位］㊀九元八角　㊁八元六角　㊂九元
［搖彩］㊀一一〇號一千二百十三元二角　㊁四七三號四百七十五元二角　㊂三四〇號一百八十七元六角
［副彩］六張各得洋十元號碼如下 [illegible]

第九次［甲種新馬］新馬讓磅　賽一里又四分之一

馬名	騎師	重量	獨贏	馬位
㊀地莫克雷些Democrates	海康維去	150磅	218張	260張
㊁福煦Foch	黃清濂	153磅		[illegible]
㊂玉堂春Workmanship	劉順德	157磅		111張

總時間二•三九•三　最後二法郎三一•一　頭馬勝二乘　二三馬相距一乘半
［獨贏］七十七元
［馬位］㊀十六元四角　㊁八元四角　㊂七元六角
［搖彩］㊀四六四號一千九百二十六元四角　㊁ [illegible]
［副彩］五張各得洋十元號碼如下 [illegible]

第十次［甲種馬］

馬名	騎師	重量	獨贏	馬位
㊀水平門Department	坤山	161磅	1953張	
㊁濮合司羅卜脫Prince Robert	海康維去	155磅		509張
㊂金羅西梯Generosity	畢浩濟	150磅		

總時間二•五六•二　最後二法郎三〇•一　頭馬勝二乘　二三馬相距半乘
［獨贏］八元一角
［馬位］㊀五元五角　㊁五元六角
［搖彩］㊀一一〇七號一千五百三十七元四角　㊁ [illegible]
［副彩］一張得洋十元號碼如下㊀七三〇

第十一次［搖會馬］　賽一里

馬名	騎師	重量	獨贏	馬位
㊀夫爾克申Full Cousin	惠卡業沙	115磅	1186張	508張
㊁江南春Andiorship	劉順德	119磅		182張
㊂羅拿東Lorna Doone	黃清濂	155磅		274張

總時間二•〇八•二　最後二法郎三〇•三　頭馬勝一乘半　二三馬相距半乘
［獨贏］十七元八角
［馬位］㊀十一元三角　㊁二十一元七角　㊂十六元七角
［搖彩］㊀四九九號一千四百九十三元二角　㊁一二五號四百二十六元
［副彩］十一張各得洋十元號碼如下 [illegible]

⊙今日引翔鄉賽馬之預測

▲第一［ ］㊀亞非司雷Official Rate ㊁古巴老Cuban Law ㊂古 [illegible]
▲第二次［ 法郎］㊀泥斯Nuth ㊁沁園春Comradeship ㊂貝當Petain
▲第三次［七法郎］㊀武陵春His Lordship ㊁江天Kiangteen ㊂華門Settlement
▲第四次［九法郎］㊀裔立利特Jolly Leader ㊁可脊Sanction ㊂湖北Hupeh
▲第五次［一里又四分之一］㊀加拿定Canadian ㊁蒙立衣夫Moonlit Eve ㊂牡丹春Leadership
▲第六次［一里］㊀玉堂春Workmanship ㊁四川Szechuan ㊂福煦Foch
▲第七次［四分之三里］㊀旨特來的夫Interruptive ㊁發辣百臘Flapperdom ㊂裔來司普等司Jurisprudence
▲第八次［一里又四分之一］㊀發財Become Rich ㊁怕立得Purity ㊂美臘哥Marigold
▲第九次［一里又四分之一］㊀卡辣脫第二Carat II ㊁杏花春Fellowship ㊂水平門Department
▲第十次［七法郎］㊀意來進斯Eleneame ㊁卜克司第二Pucchus II ㊂邱司Chewing
▲第十一次［四分之三里］㊀東林周潘Williamspur ㊁濮合司怕而卜脫Prince Paulbert ㊂阿七里司Achilles

注意注意

久咳成癆

多咳傷肺日久成癆迄今外國尚無必愈之藥目下只有上海唐拾義大醫生久咳丸直接出有革咳除痰之效接自保肺之功正本清源舍此眞屬可此九瓶來回總可券一張交驗無及換圖書一冊並不換書辦法上述同者均僞誤勿

姚佐頡　新法洗射白濁

白濁乃花柳病初步異常危險起勢劇痛減便痛延毒至骨髓必致瘋癱則變橫痃魚口爛瘡外於此專門研究此科獨具實驗心得特備各國最新白濁儀器新法洗射不痛無特效製各藥從根本治十年八年亦不復發不愈者均能藥到病除永不復發診所▲上海三馬路大舞臺對面姚佐頡醫生謹啓

上海北石路南香粉弄口

同昌夏布莊

發行四川瀏陽江西萬載各種夏布花色繁多應有儘有

五月十三日起特別大減價一月

電話中央三六六〇

439

⊙東路前敵總指揮部政治部　專件

反日討奉宣傳大綱

（一）國民政府的出師北伐是爲達到完成國民革命以創設自由平等的國家的惟一方法、我們中國怎樣會不自由不平等呢、就是因爲受了帝國主義的武力的、經濟的、文化的種種侵略、爲不平等條約所緊緊束縛着、因此我們國民革命北伐的惟一對象、就是打倒帝國主義、廢除一切不平等條約、故國民革命、北伐進行先着、就是打倒帝國主義所利用以造成中國歷來的變亂而遂其繼續侵略的工具、萬惡的軍閥、自去年北伐出師以來先後底定克復湖南湖北江西福建浙江安徽江蘇各省把歷來盤據長江根深蒂固的惡勢力、英國帝國主義的工具、稱雄一時的吳佩孚孫傳芳兩大軍閥打倒了、最後爲國民革命的障礙而應繼續打倒者、自然是萬惡的奉魯軍閥、但自肅清江北克復徐蚌之後奉魯軍閥的壽命、已不絕如縷、北伐軍乘勝北上掃穴犂庭以撲滅他們的惡情形、本是很容易的事情、乃日本帝國主義竟不顧一切、乘時出兵山東以協助奉魯軍閥、妨礙國民革命、凡我革命的民衆對於日本、這次出兵的陰謀不可不特別注意的、（未完）